

CREATING OUR FUTURE

WSC 2023: 30 April - 6 May



Conference Approval Track

Introduction and Motions	1
2023–2025 Proposed Project Plans	6
2023–2025 Proposed Budget and Budget Explanation	14
WSC Seating Report, Including Requests and Recommendations	35
Proposed Processes for WSC 2023	77
2023–2025 Travel Reimbursement Policy	86



World Services, Inc.

Servicios mundiales de NA

19737 Nordhoff Place

Chatsworth, CA 91311

Teléfono: +1/818-773-9999

Fax: +1/818-700-0700 www.na.org

wb@na.org

Introducción al material en vía de aprobación de la Conferencia 2023

El material en Vía de Aprobación de la Conferencia, publicado en www.na.org/conference, sigue esta introducción. La mayoría de los puntos de la Vía de Aprobación de la Conferencia (VAC) se deciden durante la sesión de Discusión y Decisiones Relacionadas con el VAC en la CSM. Las excepciones son las mociones relacionadas con los procesos propuestos para la CSM 2023; estos se presentarán al comienzo de la sesión de discusión y decisiones relacionadas con el IAC porque son procesos que se proponen para su uso en la conferencia de 2023.

En el VAC 2023 se incluyen:

- Esta introducción, que incluye una lista de mociones
- Planes de proyecto propuestos para 2023-2025
- Propuesta de presupuesto y explicación del presupuesto para 2023-2025
- Informe de admisiones en la CSM que incluye solicitudes de regiones, recomendaciones del grupo de trabajo de admisiones, un informe de la Junta Mundial e información adicional de algunas regiones
- Procesos propuestos para la CSM 2023
- Política de reembolso de viajes 2023-2025

A continuación, resumimos brevemente cada componente del VAC. Por favor, revise el contenido de VAC para todos los detalles. Los temas sobre los que decidirá la conferencia se resaltan en azul para ayudar a llamar su atención sobre los puntos de decisión. La introducción concluye con una lista de todas las mociones que la Junta Mundial ofrecerá relacionadas con el material del VAC.

Planes de proyecto propuestos para 2023-2025

Este ciclo proponemos seis proyectos: dos proyectos de literatura, un proyecto sobre temas de debate (TD), un proyecto de material de servicio, un proyecto sobre el futuro de la CSM y un proyecto sobre Invertir en nuestra visión. La sección de planes de proyecto del VAC explica el alcance del trabajo. Como hemos informado repetidamente, la CSM determinará el enfoque de los planes para crear y revisar IP y materiales de servicio, así como para TD. Los resultados de la encuesta IAC ayudarán a guiar esas decisiones. Para obtener más información sobre el papel de la encuesta del IAC en la configuración de los planes de proyecto, consulte las páginas 4 a 6 de la introducción del IAC.

Todos los proyectos utilizarán grupos de trabajo virtuales, grupos locales, reuniones web abiertas a cualquier miembro interesado, o alguna combinación de los mismos. Este es un enfoque más económico e inclusivo para el trabajo de proyectos, y ha sido efectivo en los últimos tres ciclos. Significa que no hay ninguna partida presupuestaria para estos proyectos.

Decisiones a ser tomadas: Habrá una moción individual para aprobar cada plan de proyecto.

Propuesta de presupuesto y explicación del presupuesto para 2023-2025

El material VAC incluye el presupuesto propuesto y un ensayo de portada que explica el presupuesto y la terminología y las categorías que utilizamos. La explicación del presupuesto debe responder a la mayoría de las preguntas generales sobre el presupuesto, y siempre hay tiempo dedicado en la conferencia y en los webinarios de los Participantes de la Conferencia (PC) para hacer preguntas más específicas. También puedes enviar un correo electrónico a wb@na.org.

Decisión a ser tomada: Habrá una moción para aprobar el presupuesto 2023-2025 de los SMNA.

El Informe de admisiones en la CSM, incluidas las solicitudes de las regiones, las recomendaciones del grupo de trabajo de admisiones, un informe de la Junta Mundial e información adicional de algunas regiones

El Vía de Aprobación de la Conferencia (VAC) siempre contiene un informe de admisiones que incluye información de las regiones que solicitan ser admitidas como participantes, un informe de las recomendaciones del Grupo de Trabajo de admisiones en la CSM y, por lo general, recomendaciones posteriores de la Junta Mundial. En este caso, la Junta Mundial no está haciendo ninguna recomendación para admitir regiones como participantes de la CSM.

La introducción del VAC 2020 incluyó esta observación:

La Conferencia sigue estando en una posición muy difícil en relación con las admisiones. Si bien estamos teniendo discusiones en curso sobre la necesidad de un enfoque más sostenible y efectivo para las admisiones, el costo de la CSM continúa aumentando y el tamaño de la Conferencia continúa creciendo. Todavía no hemos introducido ningún cambio en nuestros criterios de admisión, pero la Conferencia parece estar evolucionando. La CSM 2018 amplió la definición de participantes de la Conferencia (PC).

Como miembros individuales de la junta, tenemos diferentes perspectivas sobre algunas de las aplicaciones, pero en lo que sí estamos de acuerdo es en que estamos tratando de operar un sistema fallido y nos gustaría detenernos y tomarnos el tiempo para hablar más sobre cómo se podría revisar el proceso de admisión. Lo que llamamos criterios de admisión en realidad es solo un proceso para solicitar ser admitidos como PC, y uno de los pocos criterios concretos es que un organismo de servicio debe haber existido durante tres años. Puede ser que finalmente terminemos con un proceso comúnmente acordado para evaluar las solicitudes de asentamiento que es subjetivo, pero esta es una discusión que debemos tener en la CSM 2023 y en el ciclo venidero.

Hemos decidido que el mejor curso de acción que podemos tomar es abstenernos de enviar cualquier recomendación para las admisiones y, en su lugar, proporcionar los resultados de las discusiones del grupo de trabajo para su consideración por la conferencia. En consecuencia, la junta no ofrecerá ninguna propuesta de admisión en la CSM 2023.

Cinco regiones solicitaron ser admitidas, y el grupo de trabajo de admisiones recomendó admitir a cuatro de las cinco. El informe de admisiones contiene más detalles sobre las cinco regiones.

Decisiones a ser tomadas: La junta no está ofreciendo ninguna moción para admitir regiones. Los participantes de la conferencia pueden presentar mociones para admitir regiones específicas utilizando el formulario en www.na.org/conference antes de la fecha límite del 1 de abril para los primeros borradores de mociones y el 15 de abril para las mociones en su forma final.

Procesos propuestos para la CSM 2023

Es una práctica estándar que la Junta Mundial sugiera procesos de discusión y toma de decisiones para intentar en una sola conferencia, con el entendimiento de que, si dichos procesos sean del agrado de la CSM, los participantes pueden decidir adoptarlos como política permanente hasta el final de la semana de la conferencia. A veces los procesos sugeridos son nuevos, y a veces son refinamientos de procesos existentes.

La lista de mociones que sigue a esta introducción incluye cuatro mociones relacionadas con los procesos de la CSM. Una moción intenta simplificar la terminología que la conferencia utiliza para describir los resultados de votos y sondeos. Otra describe el proceso para apelar al facilitador y sugiere un límite de mayoría para sustentar una apelación.

Las siguientes dos recomendaciones son muy similares a las mociones incluidas en el VAC 2020 que no se introdujeron en la CSM debido a los cambios en la conferencia provocados por la pandemia. Una de esas recomendaciones remanentes es eliminar el uso de abstenciones en el conteo de votos o sondeos. Nuevamente, como con todas las recomendaciones del proceso de la CSM, esto sería solo para la CSM 2023, con la opción de adoptar una política vigente al final de la CSM si los participantes lo desean.

El cambio final en los procesos de la CSM que estamos sugiriendo se basa en el proceso que utilizamos en la CSM 2018 para discutir nuevas ideas. Los comentarios que escuchamos sobre la experiencia fueron en gran medida positivos. El proceso que sugerimos para la CSM 2023 tiene el mismo esqueleto básico que el proceso descrito en la *GSMNA* y utilizado en la CSM 2018, con algunas mejoras sugeridas.

Además de estas cuatro recomendaciones que tienen mociones adjuntas, las recomendaciones sobre enmiendas para la CSM 2023 también se publicaron en www.na.org/conference. Los cofacilitadores de la CSM pidieron a los participantes que notificaran a la junta antes del 1 de abril si tienen la intención de presentar una enmienda o moción de admisión. La fecha límite para las enmiendas y mociones de admisión es el 15 de abril. Agregar una fecha límite anterior para la primera agenda borrador da tiempo para preparar la enmienda o la moción de admisión en la CSM y comunicarse con otros participantes que puedan estar ofreciendo mociones o enmiendas iguales o similares. Las recomendaciones para las enmiendas de la CSM 2023 y las mociones de admisión no son en forma de mociones porque para cuando ocurra la conferencia serían discutibles. Si el proceso recomendado va bien, el organismo puede adoptarlo como política en la *GSMNA* el día del cierre de la conferencia.

Todas las recomendaciones para los procesos de la CSM se explican en detalle en la sección Procesos propuestos para la CSM 2023 de este VAC.

Decisiones a ser tomadas: Habrá cuatro mociones para decidir al comienzo de la discusión y las decisiones relacionadas con el IAC, una para cada uno de estos cuatro procesos: terminología de votos y sondeos, apelar al facilitador, abstenciones y el proceso de propuesta de asuntos nuevos, solo para la CSM 2023. Si la CSM desea adoptar cualquiera de estos cambios, o los cambios en el proceso de enmienda y mociones de admisión descritos en esta sección del VAC, como política continua, se tomará una decisión separada para hacerlo antes del cierre de la CSM.

Política de reembolso 2023-2025

Cada CSM aprueba la Política de reembolso de viajes para el próximo ciclo, que luego se incluye en la *guía para los Servicios Mundiales de NA (GSMNA)*. Una copia de la política de reembolso propuesta se incluye en este VAC. La política describe qué gastos están cubiertos para los viajeros de los SMNA y las políticas relacionadas. Para el próximo ciclo, sugerimos eliminar parte del lenguaje que describe a los procesos fechados que no se utilizan. La política de reembolso propuesta incluye un aumento en la asignación de comidas / imprevistos y el ajuste anual de reembolso de millas de acuerdo con las tarifas establecidas por el Servicio de Impuestos Internos de los Estados Unidos. El servicio de transporte que solíamos usar ya no funciona, por lo que recomendamos a los viajeros que utilicen un servicio de viaje compartido como Lyft o Uber. La política de reembolso propuesta describe cómo funcionará. Este es un nuevo enfoque para nosotros, y sin duda aprenderemos algunas cosas basadas en la experiencia de los participantes que viajan a la CSM 2023. Podemos discutirlo en la CSM si algún cambio parece estar justificado.

La CSM 2023 opera bajo la política de reembolso 2020-2023. Los participantes de la conferencia con preguntas sobre viajes a la CSM pueden comunicarse con elaine@na.org.

Decisión a ser tomada: Habrá una moción para adoptar la Política de Reembolso 2023-2025.

¡Nos vemos en abril!

Su Junta Mundial

Lista de mociones

La Junta Mundial tiene la intención de presentar las siguientes doce mociones relacionadas con el material de este VAC. Todos ellos se explican a fondo en las páginas que siguen. Todas estas mociones se decidirán durante la sesión de Discusión y Decisiones Relacionadas con la VAC en la CSM, excepto las Mociones 33-36, que se decidirán al comienzo de la sesión de Discusión y Decisiones Relacionadas con el IAC en la CSM porque las decisiones de moción se relacionan con los procesos de discusión y toma de decisiones que se utilizarán durante toda la conferencia.

Tenga en cuenta: La Junta Mundial no está ofreciendo ninguna moción para admitir regiones en la CSM 2023. Los participantes de la conferencia pueden presentar mociones para admitir regiones específicas utilizando el formulario en www.na.org/conference antes de las fechas límites del 1 de abril para los primeros borradores de mociones y el 15 de abril para las mociones en su forma final.

Moción 26: Aprobar el plan de proyecto para los nuevos folletos informativos de recuperación.

Moción 27: Aprobar el plan del proyecto para revisar los folletos informativos de recuperación existentes.

Moción 28: Aprobar el plan del proyecto para los temas de debate (TD).

Moción 29: Aprobar el plan del proyecto para las herramientas de servicio nuevas y revisadas.

Moción 30: Aprobar el plan de proyecto para el futuro de la CSM.

Moción 31: Aprobar el plan de proyecto para Invertir en Nuestra Visión.

Moción 32: Aprobar el presupuesto 2023-2025 de los Servicios Mundiales de Narcóticos Anónimos, Inc.

Moción 33: Usar la siguiente terminología para describir los resultados de sondeos y votos, solo para la CSM 2023:

Consenso unánime			
Apoyo por Consenso		(es decir, 80% o más de apoyo)	80%-<100%
Fuerte apoyo		(es decir, 2/3 de apoyo mayoritario)	66.66%-<80%
Falta de fuerte apoyo		(lo que significa menos de 2/3 de apoyo)	>20%-<66.66%
Consenso en no apoyar Sin apoyo		(es decir, 20% o menos de apoyo)	>0%-20%

Intención: Simplificar la terminología para describir los resultados de votos y sondeos, y hacerla menos potencialmente confusa.

Moción 34: Solo para la CSM 2023: Si un participante apela una decisión del Cofacilitador, el Cofacilitador explicará por qué decidió de esa forma, el participante que presenta la apelación explicará por qué está apelando el fallo y luego el cuerpo votará. El límite de votación requerido para sostener una decisión del Cofacilitador bajo apelación será del 50% más 1 a favor del Cofacilitador.

Intención: Definir claramente el proceso para que un participante apele a la coordinación, manteniendo así los controles y equilibrios.

Moción 35: Eliminar las abstenciones al votar o realizar sondeos, solo para la CSM 2023.

Intención: Simplificar el proceso de votos y sondeos, y eliminar una opción que tiene el mismo efecto que un no voto.

Moción 36: Adoptar, solo para la CSM 2023, los siguientes enfoques para las discusiones de asuntos nuevos

[Los cambios del proceso de 2018 descritos en GSMNA se muestran en rojo a continuación con subrayados para adiciones y tachados para eliminaciones]:

- 1) Todos los creadores de nuevas propuestas utilizarán un formulario de Nueva Propuesta para enviar su propuesta electrónicamente.

El formulario incluirá la siguiente información:

- a) Creador o Proponente
 - b) Tema/asunto principal abordado en la propuesta
 - c) La propuesta en sí
 - d) ~~¿Qué pretende lograr esta propuesta? (es decir, proyecto, discusión de temas, nuevas herramientas, evolución de la idea para crear una moción IAC 2020, etc.)~~ Cualquier material contextual o de apoyo que sea útil en la discusión de la propuesta
- 2) La fecha límite para la presentación de nuevas propuestas será a las 12:00 del mediodía del miércoles de la semana de la Conferencia. Los cofacilitadores de la CSM y la coordinación de la Junta Mundial ~~supervisarán la compilación~~ de todas las propuestas presentadas y serán responsables de la presentación final de la lista que se distribuirá a los participantes de la Conferencia. Pueden agrupar propuestas que tienen temas similares ~~(como se hace actualmente)~~.
 - 3) Nuevos paquetes de Propuestas y encuestas serán ~~distribuidos a~~ publicados para participantes de la Conferencia el miércoles por la noche.
 - a) A cada participante se le pedirá que complete la encuesta, identificando las propuestas o temas que desea discutir con un "sí" y aquellos que no desea discutir con un "no". Los participantes pueden elegir votar "sí" o "no" para cada propuesta, ninguna de las propuestas o cualquier número intermedio.
 - b) La fecha límite para completar y entregar las encuestas de Nueva Propuesta es el mediodía del jueves.
 - 4) Las encuestas se tabularán; todos los resultados se proporcionarán a los participantes de la Conferencia ~~el~~ jueves por la noche.
 - a) Las propuestas o temas que reciban la mayor cantidad de votos "sí" se identificarán para su discusión en grupos pequeños. Buscaremos el acuerdo de la Conferencia sobre los temas de discusión de grupos pequeños.
 - b) Todas las propuestas que fueron presentadas ~~y no discutidas~~ se incluirán en un apéndice a las actas de la CSM.
 - 5) Las discusiones de la Nueva Propuesta se llevarán a cabo en dos sesiones de trabajo de 90 minutos el viernes.
 - a) Nos reuniremos como un grupo grande antes del inicio de las discusiones en grupos pequeños para revisar las propuestas y acordar un marco (dependiendo de los temas y los resultados previstos), de modo que haya un entendimiento común del proceso y los objetivos.
 - b) - Habrá cinco numerosas salas de reunión: dos para delegados DRs, ~~dos para suplentes~~, idioma específico y virtuales. ~~y uno para participantes de habla hispana~~.
 - c) Cada sesión en las salas tendrá tiempo para discusiones en grupos pequeños y grandes sobre cada tema. Se pedirá a cada sala de reuniones que acuerde los resultados de sus debates para informar a la Conferencia.
 - d) Los resultados de la sesión se compilarán en preparación para la sesión del sábado por la mañana.
 - 6) Seguimiento de grupos grandes en sesiones de grupos pequeños (sábado por la mañana)
 - a) Informaremos los puntos de acuerdo o desacuerdo de las sesiones, y facilitaremos una discusión sobre cómo avanzar. Esto podría incluir discusiones adicionales en grupos grandes o pequeños.
 - b) Ya sea aquí o en "Avanzando", la Conferencia decidirá cómo llevar adelante propuestas o temas que ~~recibieron un apoyo considerable pero que no fueron identificados para su discusión~~ fueron discutidos.
 - 7) Sesión "Avanzando" (sábado por la tarde)
 - a) Se abordarán todos los resultados del proceso de Asuntos Nuevos que necesiten una votación final.

- b) Se abordarán todas las demás cuestiones del trabajo de la semana que necesiten una votación final.

Moción 37: Adoptar la Política de Reembolso 2023-2025.

Como dijimos en el IAC, "Por lo general, el Plan Estratégico de los SMNA se incluye en el material de la Vía de Aprobación de la Conferencia (VAC) junto con los planes de proyecto a los que da lugar. Sin embargo, este no es un ciclo típico, y no hemos participado en nuestro proceso de planificación estratégica este ciclo. Todavía nos estamos poniendo al día con el trabajo y ofreceremos planes de proyecto para el trabajo con el que ya estamos comprometidos y para el trabajo que la conferencia prioriza. Tenemos la intención de reiniciar el proceso de planificación estratégica en la próxima CSM con la ayuda de la conferencia. Algo más será revelado".

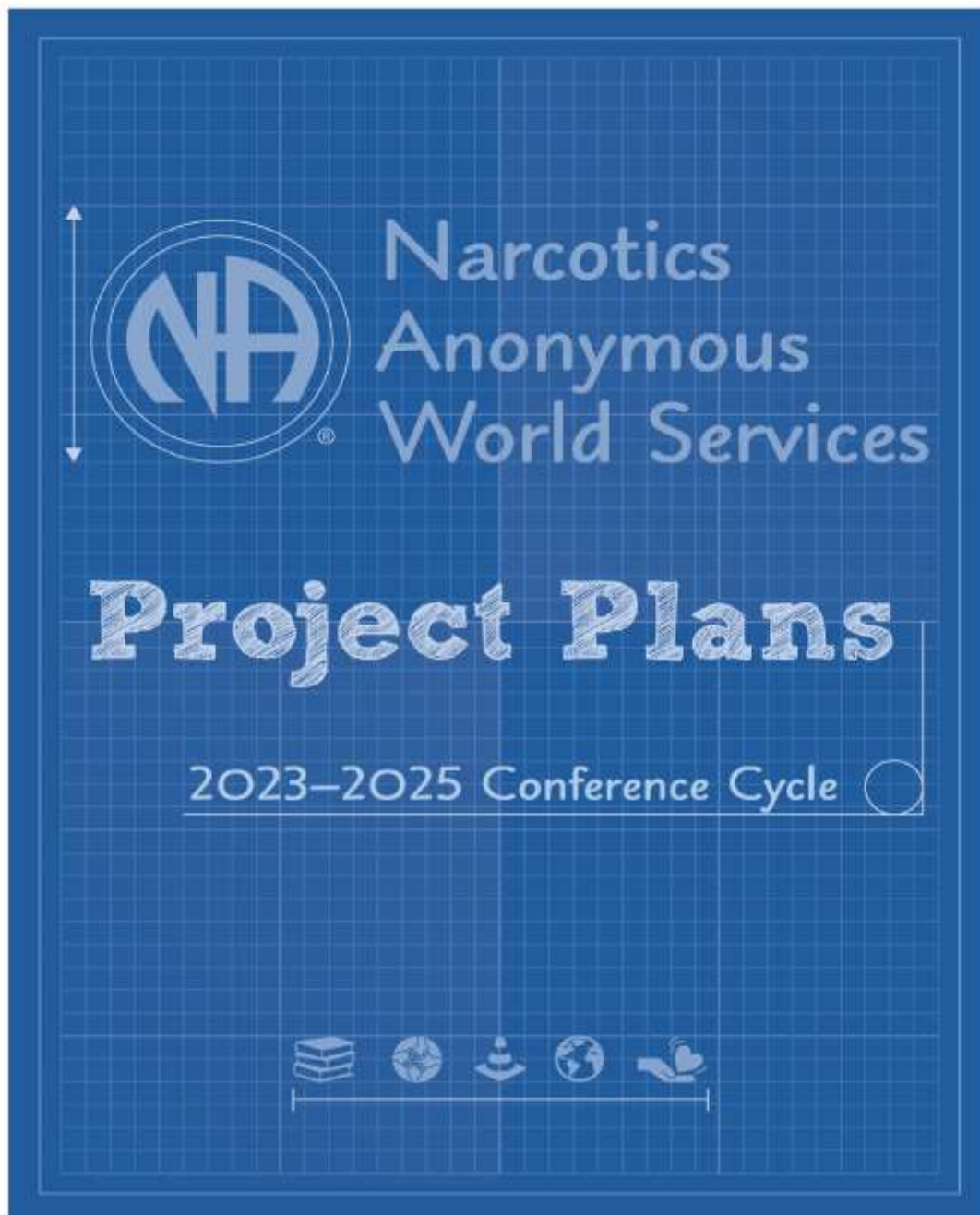

Una visión para el servicio de NA inspira todo el trabajo de los Servicios Mundiales. Tenemos metas a largo plazo que debemos alcanzar para cumplir nuestra parte de la visión.

Una visión para el servicio de NA

Aprobado por la Conferencia de Servicio Mundial en 2010

Todos los esfuerzos de Narcóticos Anónimos están inspirados en el propósito principal de nuestros grupos. Sobre esta base común estamos comprometidos.

Nuestra visión es que un día:

- Cada adicto en el mundo tenga la oportunidad de experimentar nuestro mensaje en su propio idioma y cultura y encontrar la oportunidad de una nueva forma de vida;
- Cada miembro, inspirado por el don de la recuperación, experimente crecimiento espiritual y realización a través del servicio;
- Los organismos de servicio de NA en todo el mundo trabajen juntos en un espíritu de unidad y cooperación para apoyar a los grupos en llevar nuestro mensaje de recuperación;
- Narcóticos Anónimos tiene reconocimiento universal y respeto como un programa viable de recuperación.

La honestidad, la confianza y la buena voluntad son la base de nuestros esfuerzos de servicio, todos los cuales dependen de la guía de un amoroso Poder Superior.

Objetivos a largo plazo de los SMNA

En un esfuerzo continuo por hacer realidad nuestra visión, los Servicios Mundiales de NA se esfuerza por lograr estos objetivos:

1. NA se entiende y acepta como un programa relevante, confiable, seguro, compatible y espiritual de recuperación por adictos para adictos.
2. Una red de servidores de confianza en todo el mundo actúa como un recurso de NA eficaz y consistente para los gobiernos locales, los profesionales y los medios de comunicación.
3. NA es una confraternidad verdaderamente global con un acceso creciente a la literatura en todos los idiomas y un compromiso de todos de trabajar juntos para hacer crecer la confraternidad.
4. La tecnología se utiliza de manera más efectiva para comunicarse de manera oportuna, facilitar que los miembros contribuyan y participen, ampliar el acceso a talleres y herramientas de servicio, y apoyar los esfuerzos de desarrollo de la confraternidad en todo el mundo.
5. Cada miembro entiende el concepto de autosuficiencia y demuestra compromiso con la Confraternidad al contribuir con su tiempo, habilidades y recursos disponibles.
6. Podemos hacer crecer la confraternidad, desarrollar literatura y mejorar nuestra capacidad de llevar el mensaje de NA al operar una organización sostenible con suficientes ingresos, recursos humanos e infraestructura.
7. Cada vez más miembros están debatiendo y creando consenso sobre cuestiones a todos los niveles, lo que genera un mayor sentido de confianza en el proceso mundial de toma de decisiones.
8. Todos los componentes del sistema de servicio trabajan en colaboración para realizar nuestra visión y objetivos de NA.

Planes de Proyecto de los SMNA 2023-2025

Una Guía de los Servicios Mundiales de NA orienta a la Junta Mundial "desarrollar planes de proyectos, que incluyan presupuestos y plazos para todos los posibles proyectos no rutinarios de los Servicios Mundiales". De acuerdo con el compromiso de la Conferencia de Servicio Mundial de ser un organismo colaborativo basado en la discusión, los planes de proyectos presentados aquí invitan a la influencia de la conferencia y, en la mayoría de los casos, el enfoque específico de los planes será determinado por la conferencia en función del trabajo que priorice. Esperamos con interés las ideas, la colaboración y el compromiso que creemos que resultarán tanto en los mejores planes de proyecto como en el uso más prudente de los recursos limitados. Como hemos informado anteriormente, estamos planeando que no haya reuniones cara a cara de grupos de trabajo en el próximo ciclo. El trabajo se llevará a cabo con grupos de trabajo virtuales, reuniones web abiertas, encuestas en línea para aportes de la Confraternidad y / o grupos focales. También tenemos la intención de continuar publicando en lugar de enviar por correo borradores y materiales relacionados con el proyecto. El uso de la tecnología para reunir y difundir información significa que los costos de los proyectos se limitarán en gran medida a los costos de oportunidad.

Aunque pasarán cinco años entre las reuniones presenciales de la CSM, y los Servicios Mundiales de NA se ha visto gravemente afectada por la pandemia, gran parte del trabajo relacionado con el proyecto se ha realizado virtualmente. Completamos un nuevo libro, *Un principio espiritual al día (UPED)*, que fue aprobado en la CSM interina de 2022, y reunimos aportes de toda la confraternidad para crear Fundamentos de reuniones virtuales y proponer revisiones para el FPIC y sus Reglas operativas. También hemos encuestado a la Confraternidad sobre terapia de reemplazo de medicamentos / tratamiento asistido por medicamentos (DRT / MAT) en relación con NA, así como también hemos pedido ideas para revisar el IP *El solitario*. También organizamos una serie de reuniones virtuales para discutir el papel de las zonas.

Hemos realizado numerosos seminarios en red (internet) abiertos a cualquier miembro interesado para brindarnos orientación y experiencia sobre reuniones en línea y llevar el mensaje de manera efectiva virtualmente, junto con otros enfoques como Nuevas ideas para el desarrollo de la Confraternidad y Atraer miembros al servicio.

Los aportes que recibimos de los delegados han ayudado y ayudarán a dar forma al enfoque actual y futuro de los esfuerzos de los Servicios Mundiales de NA. Planeamos dar otro paso para mejorar la colaboración en la planificación pidiendo a los delegados en la CSM 2023 que comiencen el proceso de creación del plan estratégico del próximo ciclo.

Por primera vez, ninguno de los planes de proyecto que siguen tiene una línea correspondiente en el presupuesto propuesto, ya que están planificados para realizarse virtualmente. Todavía necesitan dirección y apoyo de la CSM, así como un compromiso de recursos humanos de los Servicios Mundiales de NA, lo que significa tiempo de la Junta Mundial y del personal. También crearemos grupos de trabajo virtuales para la CSM y *Reaching Out*, como lo hacemos normalmente, y para otros trabajos según sea necesario. Por lo general, proporcionamos avisos e informes sobre todos los grupos de trabajo a los participantes de la conferencia en los correos electrónicos de las *Noticias y actualizaciones de los SMNA*.

Todos los proyectos enumerados a continuación requieren la colaboración entre los delegados y los Servicios Mundiales de NA durante todo el ciclo. Esperamos con interés sus aportaciones en cada paso del camino y un salto audaz hacia adelante en la comunicación y cooperación eficaces entre conferencias.

La conferencia establece el enfoque

En 2016, adoptamos lo que entonces era un nuevo enfoque para los planes de proyectos para la literatura de recuperación y el material de servicio.

Incluimos planes generales del proyecto en el VAC, y la conferencia determinó los enfoques específicos utilizando los resultados de la encuesta IAC para ayudar a guiar sus decisiones. La ventaja de este enfoque es que permite a la conferencia examinar todas las posibilidades una al lado de la otra y tomar decisiones cuidadosas sobre lo que consideran más urgente hacer primero. Las mociones regionales y zonales a menudo requieren planes de proyecto sobre IP específicos, y muchos de ellos han sido, y esperamos que continúen siendo, apoyados. El desafío es que el apoyo a estas mociones es una indicación de que a los miembros les gustan las ideas, pero no proporciona a la CSM o a la Junta Mundial una idea de qué ideas los miembros y participantes consideran prioritarias. Incluir todas las ideas en la encuesta IAC permite a los miembros expresar lo que consideran más importante para trabajar primero.

Desde 2016, hemos utilizado el mismo enfoque de presentar planes generales de proyectos para literatura de recuperación y material de servicio, excepto cuando presentamos planes de proyectos para continuar trabajando en proyectos que ya hemos comenzado, como el Proyecto “Un Principio Espiritual al Día”. Este ciclo, aunque hemos hecho una encuesta inicial para un posible nuevo

IP y un posible IP revisado, mantenemos estos planes de proyecto generales y dejamos que la CSM determine el enfoque.

Planes de proyectos de literatura de recuperación



Aprendimos mucho durante el último ciclo sobre cuánto podemos lograr cuando aprovechamos la tecnología de Internet en el trabajo de proyectos. Por primera vez en la historia de NA, pudimos trabajar en una pieza de un libro durante todo el ciclo sin encontrarnos cara a cara. Una gran razón por la que tuvimos tanto éxito en este enfoque es que el grupo de trabajo de “Un Principio Espiritual al Día” se había reunido en persona varias veces durante el ciclo anterior. No recomendaríamos un enfoque completamente en línea para un grupo de trabajo encargado de producir una extensa pieza de literatura, pero el trabajo virtual puede ser ideal para piezas más cortas como IPs. Tenemos la intención de hacer todo el trabajo virtualmente para los dos proyectos de literatura en este VAC logrando el trabajo a través de encuestas, formularios de sondeos, seminarios en la red (internet) y / o grupos de trabajo virtuales o grupos focales.

La encuesta del IAC incluye todas las ideas para la literatura de recuperación, el material de servicio y los temas de discusión que nos han enviado, así como las ideas de las mociones regionales y zonales que se aprobaron en 2018 y 2020 y las ideas en el VAC 2023. La conferencia utilizará los resultados de la encuesta para ayudar a determinar en qué enfocarse en los primeros cuatro proyectos aquí.

Nuevos IPs (Panfletos Informativos) de Recuperación

Una lista de 19 ideas para IPs se incluye en la encuesta IAC 2023. Estas ideas incluyen varias de mociones regionales anteriores aprobadas por la CSM. Las redes sociales es una idea de una moción regional adoptada en la CSM 2018 para crear un plan de proyecto para convertir el folleto de servicio de redes sociales en un IP. Un IP para mujeres en recuperación es otra idea para un plan de proyecto de una moción regional que se aprobó, en este caso la moción que se aprobó en 2020. La terapia de reemplazo de medicamentos / tratamiento asistido por medicamentos (RDM / TAM) en relación con NA es una idea de una moción regional aprobada en 2018 y luego apoyada como un tema de discusión en 2020. También hay elementos en la lista

de mociones en el IAC 2023 para crear planes de proyecto. Como explicamos en la introducción del IAC 2023, hay más ideas para proyectos que recursos para llevarlos a cabo. Es por eso que utilizamos una encuesta para tener una idea de las prioridades de los miembros y para pedirle a la conferencia que seleccione el enfoque para los proyectos de literatura y material de servicio.

Pediremos a la CSM 2023 que priorice la lista de posibles temas para que los nuevos IPs sirvan como base para este proyecto, utilizando los resultados de la encuesta del IAC como un recurso en su toma de decisiones.

Independientemente de los temas que la conferencia elija como prioridad para los IPs, comenzaremos con una encuesta específica sobre el tema para ver qué quiere ver la Confraternidad en un IP sobre el tema priorizado. Si se elige RDM/TAM en relación con NA, utilizaremos los resultados de la encuesta realizada en este ciclo.

La encuesta terminó unas semanas antes de que estuviéramos redactando estos planes de proyecto. Hubo miles de respuestas, y nos hemos centrado en publicar el IAC, materiales de apoyo y versiones traducidas. Proporcionaremos un resumen de las respuestas en el Informe de la Conferencia 2023 y discutiremos los resultados en la CSM. Por ahora, podemos decir que la Confraternidad no parece tener un consenso sobre estos temas más allá de un reconocimiento compartido de la importancia de la Tercera Tradición y las ideas ya publicadas en el folleto de relaciones públicas *Narcóticos Anónimos y Personas que reciben tratamiento asistido por medicamentos*. (Vea el último conjunto de enlaces en esta página, www.na.org/pr, para ese folleto en siete idiomas). Dada esa falta de consenso, no estamos seguros de si la conferencia querrá priorizar este tema o elegir algo diferente de la lista.

Después de encuestar a la confraternidad sobre una posible pieza de literatura de recuperación, generalmente creamos un grupo de trabajo para trabajar con la JM y el personal para desarrollar la pieza. Ese grupo de trabajo sería virtual para el ciclo venidero. Cuando se produce un borrador, notificamos a la confraternidad y publicamos el borrador durante al menos un período de revisión y entrada de la confraternidad de 90 días. El borrador se revisa en función de los aportes recibidos y, en última instancia, se incluye un borrador de aprobación en el IAC. Debido a que el enfoque de la IP aún no está definido, no es práctico tratar de enmarcar este proyecto más allá de esos parámetros generales. Todo el trabajo se realizará virtualmente, por lo que el único gasto será en tiempo de la JM y del personal.

Revisión de Panfletos Informativos (IPs) de Recuperación Existentes

El Anexo E de la IAC 2023 contiene una lista de todos los materiales de recuperación y servicio publicados en los Servicios Mundiales de NA. La lista incluye la fecha de creación, la fecha de la última revisión y los idiomas a los que se traduce actualmente cada pieza. Muchas IPs nunca han sido revisadas o no han sido tocadas en décadas. En algunos casos, esto puede ser intencional, pero para muchos de los folletos parece ser más sobre nuestra falta de compromiso para revisar y / o revisar los materiales existentes.

Muchos IPs, folletos y libros se incluyen como opciones de revisión en la encuesta IAC 2023. No tenemos los recursos para emprender un proyecto de revisión de la extensión de un libro en el ciclo que se avecina, pero seguimos creyendo que ya es hora de comenzar a actualizar las IPs. En 2020, la CSM tuvo consenso cuando seleccionaron IP # 21, *El Solitario*, como el foco para el Plan de Proyecto de Revisión de IP Existentes. Hemos encuestado a la Confraternidad sobre posibles revisiones, e incluiremos un resumen de los resultados de la encuesta en el Informe de la Conferencia 2023. Nos gustaría dar los siguientes pasos en el proceso de revisión de *El Solitario*, pero estamos abiertos a lo que la CSM elija.

El Solitario fue escrito en 1986, mucho antes de que Internet y la tecnología hicieran posibles los tipos de conexiones en línea y virtuales, y la IP está vergonzosamente desactualizada. Recibimos aportes de

miembros que se están o se han recuperado como "solitarios", y la IP les permitiría compartir su experiencia con otros miembros que buscan experiencia, fortaleza y esperanza.

Si se admite dar el siguiente paso con la IP # 21, *El Solitario*, seguiríamos el proceso típico y crearíamos un borrador, lo enviaríamos y lo publicaríamos en na.org para al menos una revisión y entrada de la Confraternidad de 90 días; revisaríamos el borrador en función de los aportes recibidos; y, en última instancia, tendríamos un borrador de aprobación en el próximo IAC. Si se selecciona un enfoque diferente, comenzaríamos este proyecto encuestando a la confraternidad.

Estamos pidiendo a la CSM 2023 que elija al menos una IP para la revisión de este ciclo.

TEMAS DE DEBATE (TD)



Nuestra experiencia con los TD ha cambiado y crecido con el tiempo. Los TD han creado la base para muchos de nuestros folletos de servicio (SP) actuales, porque nos ayudaron a recopilar las mejores prácticas de la confraternidad. A lo largo del último ciclo, los debates sobre DRT/MAT en relación con NA nos han ayudado a recopilar información para dar forma al Plan del Proyecto de Nueva IP de Recuperación mencionado anteriormente. Aunque no es un TD seleccionado formalmente, también hemos tenido discusiones en toda la Confraternidad sobre reuniones virtuales y cómo llevar el mensaje de manera efectiva y virtual en este ciclo que han ayudado a NA a continuar prosperando durante la pandemia y han dado lugar a nuestra nueva pieza de material de servicio, Conceptos básicos de la reunión virtual.

Alentamos a los participantes a pensar en los temas que creen que necesitamos compartir y recopilar la experiencia de toda la Confraternidad al elegir los TD para el ciclo 2023-2025.

Planeamos programar tiempo en la CSM 2023 para comenzar a enmarcar el plan estratégico para 2023-2025. Esta discusión tendrá lugar antes de que se priorice la lista de TD y puede influir en los temas que la CSM quiere llevar adelante en el próximo ciclo. Los participantes también tendrán los resultados de la encuesta IAC antes de que se les pida que elijan los IDT para el ciclo.

La conferencia a menudo prioriza temas relacionados con sí misma, e instamos a los participantes a pensar también en temas centrados en el grupo que puedan ser de interés más amplio para NA en su conjunto.

Tener una variedad de Temas de discusión (TD) que se ajusten a diferentes necesidades y audiencias tiene sentido para nosotros. Independientemente de los temas seleccionados, la JM pedirá a los participantes de la conferencia que ayuden a enmarcar el enfoque de los TD para la discusión de la Confraternidad y, como siempre, distribuiremos perfiles de sesiones y *PowerPoint* para ayudar en los esfuerzos de talleres.



HERRAMIENTAS DE SERVICIO NUEVAS Y REVISADAS

Para el Proyecto de Herramientas de Servicio, estamos adoptando el mismo enfoque descrito para los dos proyectos de literatura y los TD anteriores. Estamos ofreciendo un plan de proyecto general aquí con el enfoque específico que determinarán los participantes en la CSM 2023, utilizando los resultados de la encuesta IAC como un recurso al tomar esa determinación.

Hemos progresado con la Caja de herramientas de servicio local. Hemos publicado Bases de la Toma de Decisiones por Consenso (TDC), *Sirviendo en comunidades rurales y aisladas*, *Guía Básica del RSG*, y más recientemente, *Conceptos básicos de la reunión virtual*. Todo este trabajo se ha realizado virtualmente, y queremos agradecer a los miembros que enviaron materiales y / o participaron en discusiones en línea y grupos focales.

Hay una larga lista de posibles temas de herramientas de servicio en la encuesta *IAC* 2023, y hemos pedido a los miembros que elijan hasta tres nuevos temas y dos revisiones. Creemos que todos estos temas (nuevo material de servicio y revisiones) se pueden abordar trabajando virtualmente, utilizando grupos focales y reuniones web abiertas. El enfoque dependerá de los temas elegidos por la CSM 2023. También creemos que muchos foros zonales están dispuestos y son capaces de proporcionar aportes e ideas para el desarrollo de nuevas herramientas, y esta puede ser una oportunidad para asociarse mejor con las zonas. Le pediremos a la CSM que priorice tantos temas como quieran, y trabajaremos en ellos según lo permitan el tiempo y los recursos.



EL FUTURO DE LA CSM

El alcance de este proyecto dependerá de las decisiones tomadas en la CSM 2023 con respecto a la Moción 9 en el *IAC* 2023. Si se adopta la Moción 9, un enfoque principal de este proyecto será desarrollar ideas sobre cómo podría funcionar un ciclo de tres años. Incluso en ese enfoque, hay mucho más que la duración del ciclo de conferencias que debe abordarse.

Hemos dicho en otra parte de nuestro informe que, si estiras un lienzo, puedes pintar mucho más sobre él, y este proyecto será enmarcar ideas para ayudar a los participantes a pintar una imagen del futuro de la CSM. Algunos de los temas que los participantes han planteado y en los que anticipamos se centrarán incluyen examinar las mociones del *IAC* y la encuesta *IAC*, determinar qué se debe decidir en persona y qué se puede decidir virtualmente, y mejorar la comunicación entre reuniones. El tamaño cada vez mayor de la CSM ha sido un tema de discusión durante años y también deberá abordarse, lo que incluirá un enfoque en los criterios para la ubicación de las regiones y zonas. Si no se aprueba la moción 9, todavía hay mejoras que hacer e ideas que discutir, pero el ritmo y la prioridad de este proyecto serán menores.

Una de las muchas ideas que hemos escuchado este ciclo de los participantes de la conferencia es mejorar la colaboración y la planificación entre los foros zonales y los Servicios Mundiales de NA. Planeamos continuar esta discusión en la CSM 2023 y esperamos que sea un foco de este grupo de trabajo.

La Junta Mundial ha pedido a las zonas que seleccionen a una persona para este grupo de trabajo para la CSM 2023. Todo el trabajo se realizará virtualmente y las discusiones en la CSM 2023 ayudarán a enmarcar el trabajo.

INVIERTE EN NUESTRA VISIÓN



Este proyecto se centra en comunicar la conexión entre la búsqueda de una visión para el servicio de NA y el concepto de autosuficiencia. El objetivo es aumentar la comprensión y el compromiso con la necesidad de contribuir con tiempo y recursos a NA, y a los Servicios Mundiales de NA en particular.

Este ha sido un enfoque del Grupo de Plan de Negocios durante el ciclo pasado, y ese grupo formaría el grupo de trabajo para este proyecto.

Algunos de los objetivos del proyecto incluyen generar ideas para ayudar a los miembros a comprender mejor el trabajo que las contribuciones de la Confraternidad ayudan a financiar; llegar a los contribuyentes actuales para obtener ideas de lo que los hizo contribuir; establecer metas para las contribuciones de la Confraternidad como proporción de los ingresos de los SMNA; y crear conciencia sobre la importancia de las contribuciones recurrentes como la fuente de ingresos más estable para los SMNA.

Estado de los proyectos adoptados para el ciclo 2020-2023

La CSM 2020 aprobó la siguiente moción relacionada con los proyectos:

Moción V3

Proponente: La Junta Mundial

Como participantes de la CSM 2020, reconocemos nuestra comprensión y aceptación de que todos los planes de proyectos 2020-2022 se crearon y ofrecieron antes de la actual crisis mundial y la cuarentena impuesta por la salud pública y solo se trabajará cuando y si los recursos están disponibles. Consideraremos cada plan de proyecto presentado para el ciclo 2020-2022 proyecto por proyecto según lo requiera la política actual de la conferencia con esta calificación. También proporcionaremos prioridades para los planes de Ips de recuperación nuevos y revisados, TD y el plan de caja de herramientas de servicio local.

Decisión: 116 sí – 10 no – 2 abstenciones – 2 presentes sin votación

Aprobado por consenso 91%

Apreciamos mucho la comprensión continua de la conferencia sobre la crisis en la que nos encontramos y la escasez de recursos resultante que seguimos enfrentando. No obstante, estamos orgullosos de informar que hemos progresado en los seis proyectos aprobados en CSM 2020, completando o proporcionando los entregables para cinco de los seis lo mejor que podemos.

PROYECTO DE UN PRINCIPIO ESPIRITUAL AL DÍA

Este grupo de trabajo del proyecto se reunió virtualmente durante los dos primeros años del ciclo 2020-2023. *Un Principio Espiritual al Día* fue aprobado por consenso en la CSM 2022.

REVISIÓN DE PANFLETOS INFORMATIVOS (IPs) DE RECUPERACIÓN EXISTENTES

La CSM 2020 seleccionó a *El Solitario* como foco para este proyecto. Encuestamos a la Confraternidad, preguntando qué les gustaría ver a los miembros en una revisión, y estamos listos para trabajar en la revisión del IP si se selecciona como prioridad para el Proyecto de revisión de IP de recuperación existente en la CSM 2023. Incluiremos un informe sobre los resultados de la encuesta en el Informe de la Conferencia 2023.

TEMAS DE DEBATE (TD)

La CSM 2020 aceptó "DRT / MAT en relación con NA: ¿qué queremos decir en una pieza de literatura de NA?" como TD para el ciclo y aprobó una encuesta de Confraternidad sobre este tema. Encuestamos a los miembros sobre el tema hasta finales de noviembre e informaremos sobre los resultados en el *Informe de la Conferencia 2023*.

Aunque no se aprobaron formalmente, los dos temas que fueron el foco del Proyecto de la Caja de Herramientas de Servicio Local, las mejores prácticas para reuniones en línea y la transmisión del mensaje de NA de manera efectiva y virtual, también han sido, en esencia, el foco de las discusiones temáticas de toda la Confraternidad en este ciclo, lo que resultó en una nueva herramienta de servicio aprobada por la junta y muchos recursos desarrollados localmente publicados en www.na.org/virtual.

PROYECTO DE HERRAMIENTAS DE SERVICIO LOCAL

La CSM 2020 priorizó dos temas como el enfoque inicial de este proyecto: las mejores prácticas de reuniones en línea y llevar el mensaje de NA de manera efectiva y virtual. El ensayo que presenta la Moción 4 en la IAC 2023 resume parte del trabajo para el ciclo que resultó en Conceptos básicos de la reunión virtual que se publica en inglés y español en www.na.org/virtual y www.na.org/basics.

PROYECTO ROL DE LAS ZONAS

La Reunión Virtual de Zonas, que comprende delegados zonales, suplentes y contactos, fue el grupo de trabajo para este proyecto. Se reunieron a lo largo del ciclo para compartir ideas y experiencias para ayudar a las zonas a convertirse en organismos de servicio más eficaces y para definir mejor la relación de las zonas con la confraternidad más amplia. Hemos celebrado una reunión de las zonas tres veces al año, y las conversaciones han sido colaborativas y beneficiosas. El grupo no sintió que tuvieran nada que agregar a la descripción de las zonas en este momento. El documento de Trabajo de Zonas sobre www.na.org/zones es el resultado de este proyecto.

PROYECTO REVISION DEL FIDEICOMISO DE PROPIEDAD INTELECTUAL DE LA CONFRATERNIDAD (FPIC)

Este grupo de trabajo se reunió virtualmente durante todo el ciclo para trabajar en cuáles serán los primeros cambios en el fideicomiso en sí si se aprueba la Moción 1 en la CSM 2023. El ensayo introductorio a esa moción detalla el trabajo de este proyecto. La junta publicó las revisiones propuestas en el *FPIC* durante seis meses, y la respuesta fue abrumadoramente positiva. Los anexos A y B del IAC 2023 muestran los resultados de este proyecto.

Comprendiendo el presupuesto propuesto para 2023-2025

Introducción

Esta introducción ofrece una visión general de algunas de las tendencias significativas en el presupuesto que estamos proponiendo para los próximos dos años, y explica parte de la terminología y las prácticas presupuestarias básicas de los SMNA. Si esta es su primera experiencia mirando una propuesta de presupuesto de los SMNA, puede resultarle útil leer esta introducción más de una vez. Este documento puede considerarse una hoja de ruta para la propuesta de presupuesto.

Estamos ofreciendo un presupuesto de dos años para reflejar la política actual de la conferencia. El Informe de la *Agenda* de la Conferencia 2023 contiene una moción # 9 para aprobar un ciclo de tres años de la Conferencia Mundial de Servicio a modo de prueba después de la CSM 2023 hasta la CSM 2029. Si se adopta la Moción # 9, se ofrecerá un presupuesto de un año para el 1 de julio de 2025 hasta el 30 de junio de 2026 para su aprobación en una CSM provisional. Esta reunión provisional de la CSM tendría que programarse antes de que comience el año fiscal 2025-2026. Adoptamos un enfoque similar este ciclo, con la CSM aprobando un presupuesto de un año en la CSM interina en 2022.

Para explicar el presupuesto propuesto, puede ser útil comprender algunos principios clave de la contabilidad en el sector sin fines de lucro. Como probablemente sepa, un presupuesto pronostica los ingresos y gastos para un período específico. En este caso, verá los fondos que anticipamos recibir y gastar en el transcurso de los próximos dos años fiscales: año fiscal (AF) 2024, que se extiende desde el 1 de julio de 2023 hasta el 30 de junio de 2024; y el año fiscal 2025, que se extiende desde el 1 de julio de 2024 hasta el 30 de junio de 2025. El presupuesto cubre las actividades para todas las sucursales de los Servicios Mundiales y centros de distribución de literatura, incluidos Chatsworth, Europa, Irán, Canadá e India.

Nuestras proyecciones presupuestarias se basan en gran medida en nuestra experiencia. Como verá, existe una relación directa entre los ingresos y gastos reales de los dos años anteriores y lo que proponemos para los próximos dos años. Estas cifras se informan una al lado de la otra para facilitar la comparación.

Si bien un presupuesto sirve como una herramienta administrativa importante, también es un plan de acción, un reflejo de nuestras prioridades y una herramienta para hacer frente a situaciones adversas, conocidas y desconocidas. El presupuesto de los Servicios Mundiales de NA refleja la decisión colectiva de la Confraternidad de utilizar los ingresos de las ventas de literatura para financiar los servicios de NA en todo el mundo. En años anteriores, los ahorros en el lado de la producción han hecho posible continuar ofreciendo literatura a precios razonables mientras se invierte cualquier exceso en el trabajo vital de traducciones, relaciones públicas, apoyo a los grupos existentes de NA, miembros, comités de servicio y desarrollo general de la Confraternidad, por nombrar algunos de los servicios básicos que los SMNA proporciona y apoya. Verá estas prioridades en el presupuesto que sigue. Seguimos comprometidos a mantener la literatura asequible, pero la realidad de los aumentos drásticos en los costos de producción y el costo de la prestación de servicios nos desafía. Las contribuciones de la Confraternidad han ayudado enormemente. Esperamos que sigamos experimentando aumentos en los costos de producción en el próximo ciclo.

En el borrador de la propuesta de presupuesto para 2023-2025, verá los ingresos y gastos reales de los años fiscales 2021 y 2022 en las dos primeras columnas. Los ingresos y gastos para 2021 se describen en el *Informe Anual*. En el momento de escribir este artículo, todavía no tenemos una auditoría aprobada para 2022, por lo que estas cifras están etiquetadas como no auditadas. No esperamos ningún cambio significativo en las cifras auditadas finales, y esperamos tener una auditoría aprobada y el Informe Anual 2022 entregado a usted para la CSM 2023.

No hay mucho que sea típico en estos años financieros afectados por el COVID. Para el año fiscal 2021, verá un exceso de ingresos de \$ 691,630. Aquí se proporcionan comparaciones de las cifras reales con las presupuestarias, con una explicación adicional en el *Informe Anual 2021* y en otra información financiera proporcionada bimestralmente a los participantes de la conferencia. Para el año fiscal 2022, verá un exceso de ingresos de \$ 2,340,171. Esto solo fue posible debido a *los severos* recortes en el personal y otras operaciones en los Servicios Mundiales de NA y las generosas contribuciones de la confraternidad, que promediaron \$ 1,977,966 por año durante estos dos años fiscales. Estos ingresos eran necesarios para ayudar a mantener nuestras operaciones reducidas y reconstruir las reservas que los Servicios Mundiales de NA utilizaron para sobrevivir durante la pandemia. Es fundamental que reconstruyamos nuestras reservas para prepararnos para los gastos importantes que sabemos que vendrán. Estos gastos importantes incluyen los costos para mantener la CSM 2023 de manera presencial, actualizar nuestra infraestructura informática y cambiar a una empresa financiera basada en la nube más utilizable. En muchos sentidos, los Servicios Mundiales de NA están teniendo que reinventarse operativamente. Nos hemos visto obligados a hacer más con menos, pero hacerlo requiere que hagamos algunas inversiones en nuestra infraestructura para que podamos seguir trabajando de manera más inteligente. Hemos aprendido algunas lecciones de los años de COVID que, aunque dolorosas, eventualmente serán beneficiosas para la organización.

Al tratar de preparar el presupuesto de cada ciclo, llevamos a cabo una evaluación de la experiencia financiera de los dos años fiscales anteriores, la situación económica actual de todos los países donde los SMNA tienen operaciones físicas y las condiciones económicas generales en los países donde distribuimos materiales. Luego buscamos cualquier tendencia o patrón en esa información con miras a anticipar la experiencia financiera del ciclo presupuestario futuro. En algunos casos, esa imagen no es color de rosa. A menudo significa que tenemos una demanda de servicios que pueden, y a menudo lo hacen, exceder nuestro flujo de ingresos disponibles. Ese fue el caso en el ciclo presupuestario anterior a la pandemia cuando anticipamos un presupuesto deficitario para la primera mitad del ciclo. A pesar de que nuestros gastos a menudo han superado nuestros ingresos, pudimos realizar toda la actividad presupuestada, así como absorber aumentos en los costos, gracias a una Reserva Operativa existente suficiente. Esa reserva y la rápida reducción de personal permitieron a los Servicios Mundiales de NA sobrevivir al cierre global.

Nuevamente estamos proyectando un déficit para el primer año del ciclo, pero no para el presupuesto general de dos años para el ciclo siguiente. Si bien este no es un presupuesto deficitario para el ciclo, sigue siendo cierto que la demanda de servicios parece estar superando nuestros ingresos. Parece que eso será cierto en el futuro previsible.

Siempre es importante recordar que en una organización sin fines de lucro como la nuestra nunca habrá suficientes recursos, tanto humanos como financieros, para satisfacer todas las necesidades de una confraternidad global de manera oportuna. A menudo habrá momentos en que las comunidades esperan que se logren las cosas. Esta es solo la naturaleza de la organización a la que servimos. Los recursos son finitos, pero la necesidad es infinita. Apreciamos profundamente la paciencia que los miembros y las comunidades de NA han demostrado en los últimos años, y queremos asegurarles que estamos trabajando incansablemente para hacer las cosas lo antes posible.

Costos fijos en cuatro áreas de actividad

Las actividades de los Servicios Mundiales de NA se dividen en cuatro categorías:

- Producción y distribución de literatura
- Apoyo de la Conferencia de Servicio Mundial (CSM)
- Desarrollo de Confraternidad
- Eventos

Al preparar nuestro presupuesto de dos años, asignamos porcentajes a estas categorías en función del número de personal dedicado a una actividad, el número aproximado de horas de trabajo y la cantidad de espacio de construcción requerido. Pronosticamos nuestro presupuesto para cada una de estas áreas en función de estos porcentajes y asignamos nuestros gastos operativos fijos (costos continuos, repetidos o regulares) a cada categoría proporcionalmente. Los gastos totales de Contabilidad, Personal, Gastos generales y Tecnología se dividen por estos porcentajes y se atribuyen a estas áreas de gastos en el presupuesto.

Una vez más, esta propuesta incluye proyecciones que requerirán que utilicemos recursos operativos para llevar a cabo el trabajo proyectado.

Asignaciones para 2021 en comparación con las propuestas

	Total 2021 Gastos reales	Presupuesto 23-25 Asignación para gastos
Producción y distribución de literatura	51%	47%
Apoyo CSM	16%	22%
Desarrollo de Confraternidad	29%	26%
Eventos	4%	5%

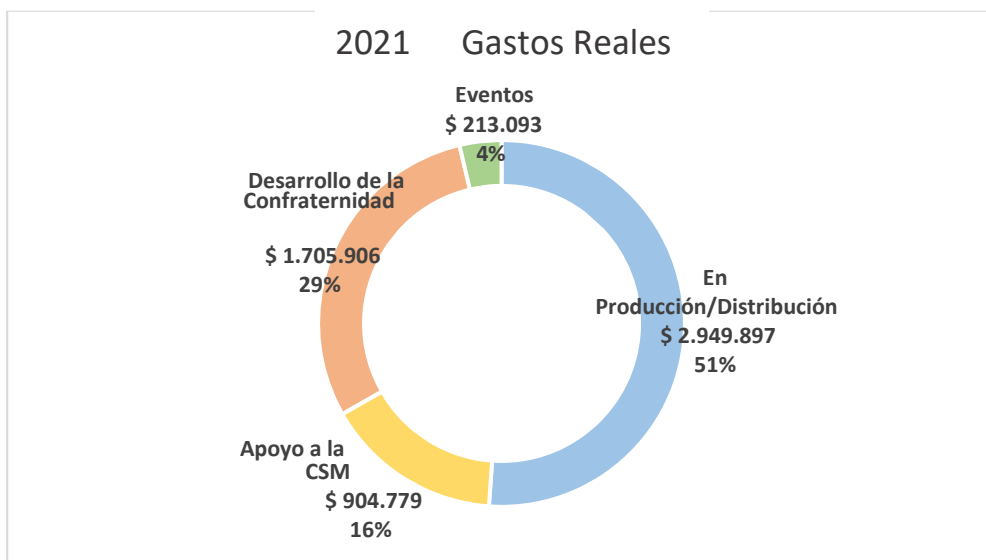

Al proyectar los gastos para 2023-2025, asignamos fondos en previsión de las actividades planificadas y en respuesta a los cambios en el entorno económico. Planeamos reanudar una parte de las actividades anteriores para el Desarrollo de Confraternidad, y nuestras recientes incorporaciones de personal para bases de datos de reuniones y traducciones reflejan eso. A continuación, se presenta una breve descripción de los costos operacionales previstos para cada categoría presupuestaria:

Porcentajes asignados a costos fijos u operativos en el presupuesto 2023-2025

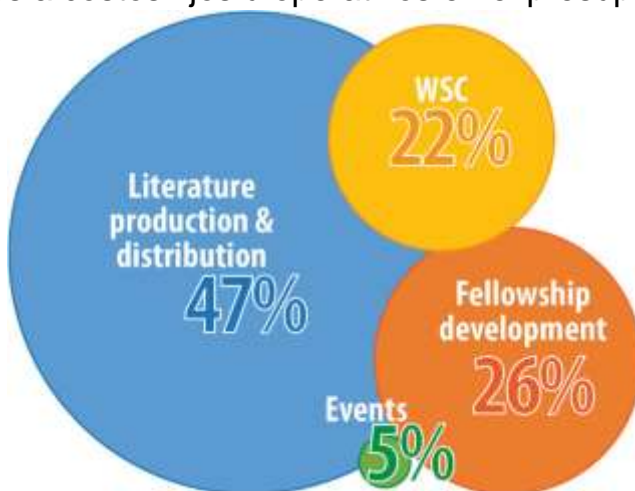

Áreas de actividad y ajustes para 2023-2025

Producción y distribución de literatura: Durante la pandemia, un mayor porcentaje de los recursos de los Servicios Mundiales se desplazó a la producción y distribución de literatura en comparación con años anteriores. Antes de 2020, este porcentaje generalmente se presupuestaba en el rango de 33-38%, pero cuando llegaron los cierres globales, la mayoría de nuestras reducciones de personal y actividad estaban en las otras tres categorías. La producción y distribución de literatura ha sido históricamente el motor financiero de los Servicios Mundiales de NA, y durante el año fiscal 2021 más de la mitad de nuestros gastos

operativos estaban en esta categoría. El presupuesto propuesto asigna un 4% menos de todas las actividades de los Servicios Mundiales de NA a esta categoría. Esto es el resultado de salir del modo de supervivencia y reanudar algunos de nuestros servicios vitales con personal nuevo y existente. El hecho de que el mayor porcentaje de nuestros costos fijos todavía se destine a Producción y Distribución de Literatura es un reflejo de la complejidad de apoyar nuestro catálogo actual, con más títulos en más idiomas que nunca, y el trabajo requerido para publicar estos artículos. Producimos literatura en 57 idiomas. Al cierre del año fiscal 2021, nuestro catálogo incluía 1,309 títulos, y ese número continúa aumentando. [Aquí hay una lista](#) de todos los títulos que publicamos y los diversos idiomas en los que están disponibles.

Apoyo a la Conferencia de Servicio Mundial: El apoyo a la CSM incluye los gastos de las reuniones presenciales y virtuales y todos los gastos directamente relacionados con la CSM. Esto incluye todos los gastos de la Junta Mundial, el Panel de Recursos Humanos, los Cofacilitadores de la CSM, la traducción de publicaciones relacionadas con la conferencia y la junta, y la administración de proyectos relacionados con la conferencia. En 2021, el 16% de nuestra actividad se destinó a gastos relacionados con la conferencia. Hemos proyectado un aumento en este tipo de actividad, con el 22% de los gastos fijos asignados para el apoyo de CSM en el presupuesto 2023-2025. Esto es similar a los niveles pre-COVID.

Desarrollo de Confraternidad: DC abarca todas las otras formas en que los Servicios Mundiales de NA apoya la continuación y el crecimiento de NA en todo el mundo. Esta área presupuestaria incluye el apoyo directo que podemos extender a individuos, grupos y organismos de servicio, incluida una parte de lo que se gasta para proporcionar literatura gratuita y subsidiada. También incluye relaciones públicas, traducción de publicaciones, viajes y gastos de taller. Hemos asignado el 22% del presupuesto 2023-2025 para DC a medida que reconstruimos lentamente, aunque el real para 2021 fue del 29% de los gastos totales. Ambos porcentajes están por debajo de sus niveles anteriores a la pandemia.

Eventos: Estamos planeando una Convención Mundial para 2024, que requerirá tiempo, esfuerzo y recursos significativos. Mantenemos la misma asignación del 5% para 2023-2025 que teníamos en los últimos presupuestos. La actividad en esta área será mayor a medida que nos acerquemos a la Convención Mundial, pero el 5% parece un promedio realista a lo largo del ciclo.

Costos operativos que asignamos en estas proporciones

Habiendo estimado la proporción de esfuerzo (tiempo, espacio y recursos) requerida por nuestras cuatro áreas de actividad, aplicamos estas proporciones a cuatro categorías de gastos: Contabilidad, Personal, Gastos generales y Tecnología. Estos gastos son necesarios para las operaciones diarias de los Servicios Mundiales de NA, y no se asignan fácilmente a una sola función. En el presupuesto que sigue, encontrará una parte de cada uno de estos costos indirectos asignados a las cuatro áreas de actividad de acuerdo con el porcentaje establecido para el próximo ciclo de dos años.

La siguiente tabla toma el total combinado para dos años fiscales, 2021 y 2022, y lo divide por dos para determinar lo que se conoce como una cifra *anualizada* que sirve como base 2020-2022. Las siguientes columnas enumeran los costos proyectados y el porcentaje de aumento en cada categoría de gastos para cada año fiscal en el presupuesto propuesto.

Gastos operacionales asignados a cuatro áreas de actividad

Categoría de gastos	Base 2021 y 2022	Propuesto para 2024	% de aumento	Propuesto para 2025	% de aumento
Contabilidad	\$ 57.877	\$ 57.877	0%	\$ 57.877	0%
Personal	\$ 2.393.883	\$ 3.231.742	35%	\$ 4.039.677	25%
En lo alto	\$ 1.368.721	\$ 1.471.375	7.5%	\$ 1.581.728	8%
Tecnología	\$ 404.132	\$ 444.545	10%	\$ 488.999	10%

Gastos generales y de personal

Esto muestra el efecto de las decisiones deliberadas para reducir los costos en los últimos dos años fiscales

Gastos Generales y de Personal

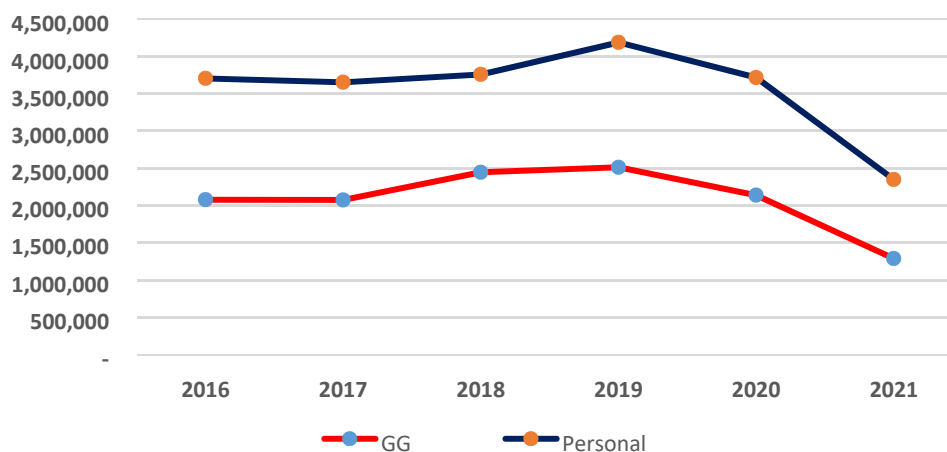

Como muestra el gráfico anterior, redujimos en gran medida los gastos de personal y gastos generales para sobrevivir durante la pandemia. Para reanudar algunas de nuestras actividades de misión crítica, debemos aumentar el personal y los gastos de personal. Esto es necesario para reemplazar una parte de las reducciones de personal que hemos experimentado y para ocuparnos del aumento de los costos para el personal existente. Los aumentos propuestos nos devolverían a los niveles anteriores a la pandemia y son los más fáciles de controlar. Estos aumentos solo se harían si existe el ingreso para apoyarlos.

Los aumentos generales y tecnológicos se proyectan porque esta es la realidad del mundo en el que vivimos hoy. Los precios están aumentando en la mayoría de las áreas de gastos, y no esperamos que eso cambie pronto. Cada vez dependemos más de la tecnología para funcionar internamente y conectarnos con los miembros y el público en www.na.org. El presupuesto refleja nuestra necesidad continua de utilizar nuestros recursos para mejorar esta conexión vital.

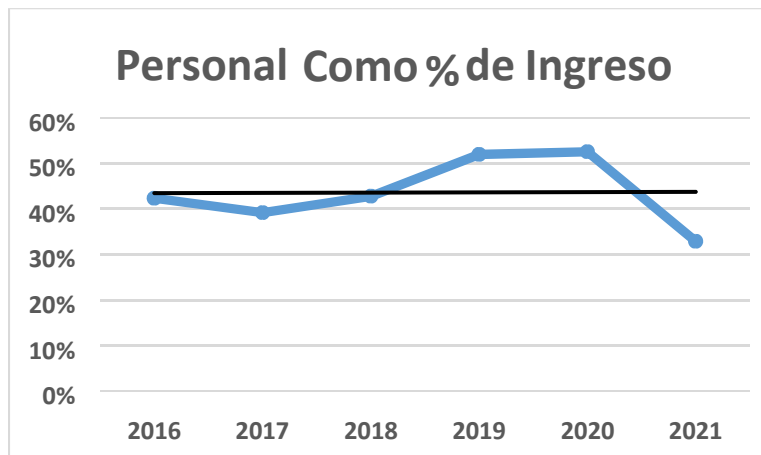

Categorías de costos operativos fijos

Contabilidad: Esto incluye servicios profesionales para auditorías anuales y controles forenses aleatorios; costos para tener un comité de auditoría, como lo exige la Ley Sarbanes-Oxley; y otros servicios profesionales asociados con una gestión financiera sólida.

Personal: Esto refleja todos los sueldos y salarios, impuestos sobre la nómina, seguro de salud y compensación para trabajadores, capacitación, reclutamiento, reubicación y gastos del plan de jubilación asociados con trabajadores especiales en las cinco ubicaciones de la Oficina de Servicio Mundial. También incluye mano de obra contratada para fines específicos.

Gastos generales: Esto incluye gastos de arrendamiento de instalaciones, mantenimiento y reparación, teléfono, servicios públicos, franqueo, servicio y arrendamiento de automóviles, equipo de reproducción, gastos de oficina, seguro general, amortización, deudas incobrables, depreciación, cargos bancarios y tarifas asociadas con las cinco ubicaciones de la Oficina de Servicio Mundial. Los cargos bancarios continúan aumentando a medida que aumenta el uso de la tienda en línea y las ventas con tarjeta de crédito.

Tecnología: Esto refleja los gastos por servicios de información, arrendamiento de computadoras, software, suministros, mejoras y actualizaciones de aplicaciones de software, arrendamientos y reparaciones de equipos y contratos de servicio. Gastos asociados con el mantenimiento del sitio web na.org; los gastos asociados con la base de datos, la recopilación de datos grupales en línea y la información de la reunión; y las tarifas web y de software para el registro de eventos también se incluyen aquí.

Lectura del propio presupuesto

Las páginas anteriores describen el marco de nuestro presupuesto: las cuatro áreas de actividad (Producción de Literatura, Apoyo a la CSM, DC y Eventos), así como las cuatro categorías de gastos continuos (Contabilidad, Personal, Gastos generales y Tecnología), conocidos como "gastos operativos fijos" o "costos fijos", que se distribuyen proporcionalmente a las áreas de actividad.

En las páginas siguientes se desglosan los detalles que afectan al presupuesto propuesto para 2023-2025 y lo que contiene cada partida del presupuesto y de nuestros informes financieros. En este punto, podría ser útil tener el presupuesto a mano y seguir a esta narrativa que explica lo que está viendo en cada sección. Una vez más, piense en esta portada como una hoja de ruta presupuestaria.

El presupuesto propuesto proporciona mucha información sobre nuestras propuestas para los próximos dos años. La primera columna le da el nombre de la categoría, seguido de una columna con los reales de 2020-2021, una columna con los reales de 2021-2022 y luego una columna titulada Año base que promedia o

anualiza esos dos años. Las últimas tres columnas le dan una propuesta para el año fiscal 2024, seguido de 2025, y luego un total para el ciclo de dos años. Estamos utilizando la columna anualizada (Año base) como base para los años fiscales 2024 y 2025, sin ajustes, excepto cuando se indique lo contrario.

Ingresos Proyectados de los Servicios Mundiales 2023–2025

Literatura de recuperación: Esta categoría contiene toda nuestra literatura de recuperación aprobada, tal como se define en el Fideicomiso de propiedad intelectual de la Confraternidad. Se muestra una línea de pedido separada para cada título de libro. Sin embargo, la partida para los libros ePub es una combinación de todas las ventas de literatura electrónica. Otros ingresos de la literatura de recuperación incluyen todos los folletos y cuadernillos aprobados por la Confraternidad. Este ítem ha seguido disminuyendo a medida que hacemos que todos los panfletos informativos (IP) y folletos estén disponibles sin costo alguno en www.na.org. Incluimos un ítem separado para Ingresos de literatura (Irán) tanto en ingresos como en costo de bienes, que se muestra en azul. Mostramos los ingresos de Irán por separado y llamamos a los totales presupuestarios sin Irán porque, como hemos informado repetidamente, estos fondos no están fácilmente disponibles para nosotros.

También hay dos líneas que se muestran en púrpura para nuestro libro más reciente, *Un principio espiritual al día*. Una línea es para el libro que está a la venta ahora y la segunda es para una edición especial que esperamos producir en el año fiscal 2024. Los ingresos del libro disminuirán después de los primeros años de venta, como es típico de los nuevos títulos, y los ingresos de la edición especial son un aumento único de ingresos para estos dos años fiscales.

Las partidas en Literatura de recuperación y otros inventarios reflejan un aumento del 7,5% para el año fiscal 2024 y un aumento del 10% para el año fiscal 2025 con respecto al año base. El reciente aumento de precios y el regreso a más reuniones en persona hacen de esta una proyección realista. Nuestros clientes más grandes ordenaron una reserva de literatura antes del aumento de precios, lo que afectará las ventas para el año calendario 2023.

Otro inventario: esta categoría incluye llaveros, medallones y materiales de servicio, que se muestran como líneas de pedido independientes.

Envío: este ingreso se basa en las ventas estimadas de literatura y los ingresos y gastos reales anualizados.

Descuentos: se basa en las ventas estimadas de literatura y el nivel de descuento proyectado para esas ventas. El nivel de descuento varía según el tamaño de los pedidos y si el cliente tiene un contrato con nosotros. (Nuestra política de descuentos se publica en la parte inferior de esta página: <https://www.na.org/?ID=catalog-productos>.)

Subsidios y subsidios para el desarrollo: este es el costo de subsidiar o reducir el precio de la literatura (a menudo gratuita) proporcionada a un segmento creciente de nuestra confraternidad mundial. Actualmente, para ver el valor total de este costo, debe agregar esta cantidad a la línea etiquetada Literatura del desarrollo en la parte de gastos del presupuesto en Desarrollo de la Confraternidad. El monto de la literatura de desarrollo incluye los gastos directos de envío, aduanas y aranceles. Para el año fiscal 2021, este total combinado fue de \$ 368,235, que es más bajo de lo típico debido al cierre global. El monto anualizado, basado en 2021 y 2022, es de \$ 461,054. Continuaremos intentando estabilizar nuestros costos para este importante servicio imprimiendo en varios lugares alternativos, como Argentina, Brasil, Rusia y Egipto. Estos son lugares donde los problemas aduaneros nos impiden hacer llegar la literatura a los miembros de manera confiable y en cantidades suficientes para satisfacer la demanda local. Estas son las circunstancias bajo las cuales consideramos la concesión de licencias de impresión local.

Literatura gratuita y subvencionada 2011-2021

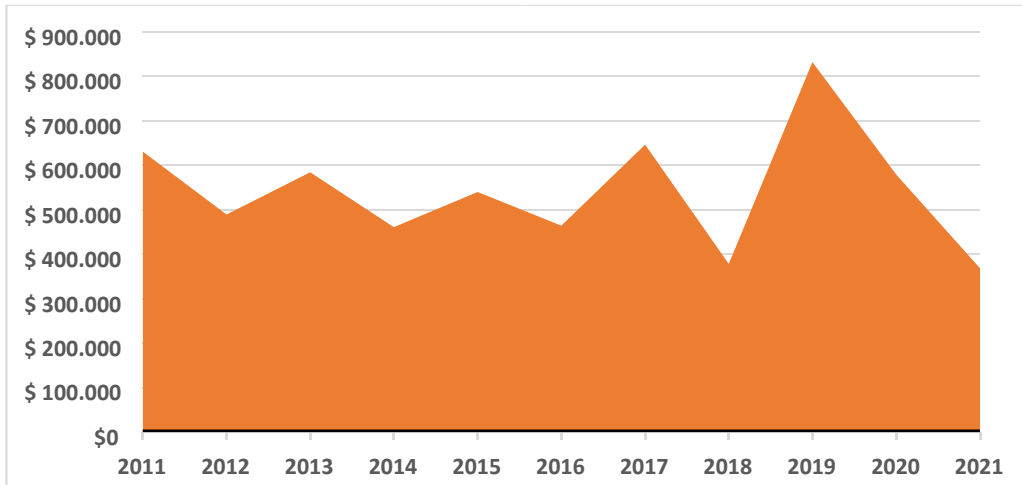

Después de estas categorías, verá un subtotal para el ingreso bruto de literatura, es decir, todos los fondos recibidos después de los descuentos. Para obtener el ingreso neto, primero hay que deducir el costo de producción de esa literatura.

Costo de Mercaderías vendidas (COGS)

Para determinar el ingreso neto, tomamos lo que se describe anteriormente y lo que se encuentra en la primera página del presupuesto real y restamos el costo de los productos vendidos (COGS). Los productos vendidos se dividen en dos categorías, a saber:

Literatura de recuperación COGS: esta sección cubre los costos de producción de literatura de recuperación, desde el comienzo del proceso de fabricación hasta la obtención de los artículos producidos en nuestros estantes de inventario. A través de los esfuerzos del personal, anteriormente habíamos evitado muchos de los aumentos en el costo de los bienes experimentados por la mayoría de los editores; Sin embargo, todo eso cambió el año pasado. La escasez mundial de productos de papel continuará afectando los costos a medida que el mundo editorial continúe cambiando. Los costos indicados en el artículo COGS están directamente vinculados a las cantidades incluidas en Ingresos para cada partida.

Las partidas en Literatura de recuperación y otros inventarios reflejan un aumento del 11% para el año fiscal 2024 y un aumento del 8% para el año fiscal 2025 con respecto al año base. Los aumentos en los costos de los bienes han sido drásticos, pero esta es nuestra mejor proyección, basada en lo que somos conscientes hoy.

COG Otro Inventario: esta sección refleja los costos asociados con los artículos enumerados en Otros ingresos de inventario en la sección anterior, principalmente medallones, llaveros y material de servicio.

Ingresos netos de literatura

En este punto del presupuesto, en la parte inferior de la segunda página, si está siguiendo, verá que hemos calculado un subtotal para el ingreso neto de literatura tomando el ingreso bruto en la página uno y restando los costos asociados con la producción de esos bienes, el COGS detallado en la página dos del presupuesto.

Contribuciones de la Confraternidad

Tenemos una larga historia hablando de contribuciones, y la Confraternidad respondió de una manera sin precedentes en el año fiscal 2021. La siguiente tabla muestra lo que puede suceder cuando los miembros entienden la necesidad y tienen la determinación de satisfacerla. Como hemos dicho repetidamente, no podemos agradecer lo suficiente a todos por esta respuesta. Fue el resultado de miembros, grupos y organismos de servicio de todo el mundo que trabajaron juntos. Incluso hubo teletones de Zoom que no

fueron organizados por los SMNA para hablar sobre la importancia de apoyar financieramente a los Servicios Mundiales. ¡Gracias a todos!

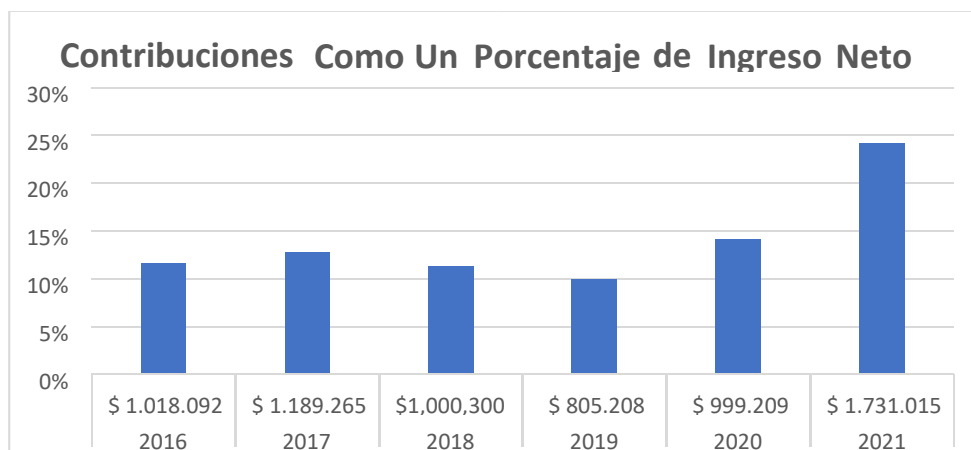

¿Y ahora qué? ¿Cómo mantenemos el impulso, a medida que se desarrollan otras necesidades y prioridades a nivel local?

No tenemos todas las respuestas, pero planeamos continuar la conversación. Este presupuesto refleja un aumento del 2,5% en las contribuciones para ambos ejercicios fiscales. Eso puede ser ambicioso, pero es vital para nuestro futuro.

La Junta Mundial continuará priorizando esta conversación, centrándose en cómo invertimos en nuestra visión, incluidas todas las formas en que los miembros apoyan a NA, a pesar del hecho de que la crisis pandémica parece estar a raya. Como confraternidad, nos hemos demostrado a nosotros mismos que podemos cambiar la mentalidad colectiva sobre la autosuficiencia, y que el cambio cultural puede tener un tremendo impacto. Gracias a todos por su vigilancia para ayudarnos a avanzar hacia las contribuciones como la principal fuente de financiamiento para nuestros servicios.

Pagos de proveedores autorizados, intereses y misceláneos

Estos son ingresos de proveedores autorizados, principalmente para materiales que no producimos en los SMNA, con el fin de proteger las marcas registradas de la confraternidad. La estimación de ingresos se basa en experiencias previas.

Ingreso Operativo

La entrada final en ingresos toma todo lo que se ha contabilizado hasta ahora para calcular nuestro ingreso operativo total para cada año y el ciclo.

Gastos Proyectados de los Servicios Mundiales para 2023–2025

Las siguientes secciones del presupuesto propuesto contienen los gastos categorizados en las cuatro áreas de actividad descritas anteriormente: producción y distribución de Literatura, apoyo a la CSM, desarrollo de la Confraternidad y eventos. Todos los gastos se calculan en función de la cantidad anualizada de los últimos dos años, con la excepción de la Junta Mundial, que está presupuestado para acomodar a 15 posibles miembros en lugar de los 13 actuales, reuniéndose en persona dos veces cada año fiscal, en lugar de las tres o cuatro veces al año antes del COVID. La JM se ha reunido a través de Zoom todos los meses y una vez en persona para los años fiscales 2021 y 2022. La CSM está presupuestada en \$ 650,000 debido al creciente número de miembros admitidos, así como al aumento de los costos de viaje y otros gastos relacionados con la celebración de la CSM y el aumento de las necesidades tecnológicas. Apreciamos el número de regiones y zonas que han pagado el viaje de sus delegados. Esto ha ayudado a evitar que los costos aumenten más dramáticamente. Los gastos de la CSM, así como los gastos de los Cofacilitadores de la CSM y el Panel de

Recursos Humanos, se muestran en la Reunión presencial de la CSM. Otras áreas de gastos se incrementan en un 5% para el año fiscal 2024 y un 6% para 2025. Estamos haciendo todo lo posible para presupuestar de manera responsable, pero como todos, estamos enfrentando la inflación en todos los ámbitos en nuestros gastos.

A continuación, verá un total de los gastos fijos de cada una de las cuatro áreas de actividad. No hay gastos variables o de proyecto enumerados, lo que refleja nuestros planes para continuar realizando el trabajo del proyecto virtualmente. Al final de todos los gastos, verá un subtotal para los gastos de los SMNA. Esto es seguido por una línea de ingresos/gastos totales o excedentes (sin el evento específico). Este presupuesto propuesto refleja el ingreso neto anticipado en el primer año fiscal que cubre la pérdida neta anticipada para el segundo año fiscal y deja una ganancia neta para el ciclo.

A continuación, se presenta el presupuesto para la CMNA 38, que se celebrará en Washington, DC, del 29 de agosto al 1 de septiembre de 2024.

Los ingresos y gastos proyectados de la CMNA 38 se muestran por categoría. El Comité de Apoyo local para la CMNA 38 es el único grupo de trabajo previsto para reunirse de manera presencial, complementada con reuniones virtuales para reducir gastos.

Exceso de ingresos/gastos, incluido el evento específico

Después del gasto de la CMNA, verá el "resultado final" para el ciclo que se muestra en la línea titulada Exceso de ingresos / gastos, incluido el evento específico. Esto muestra un ingreso neto de \$ 521,622 para el ciclo.

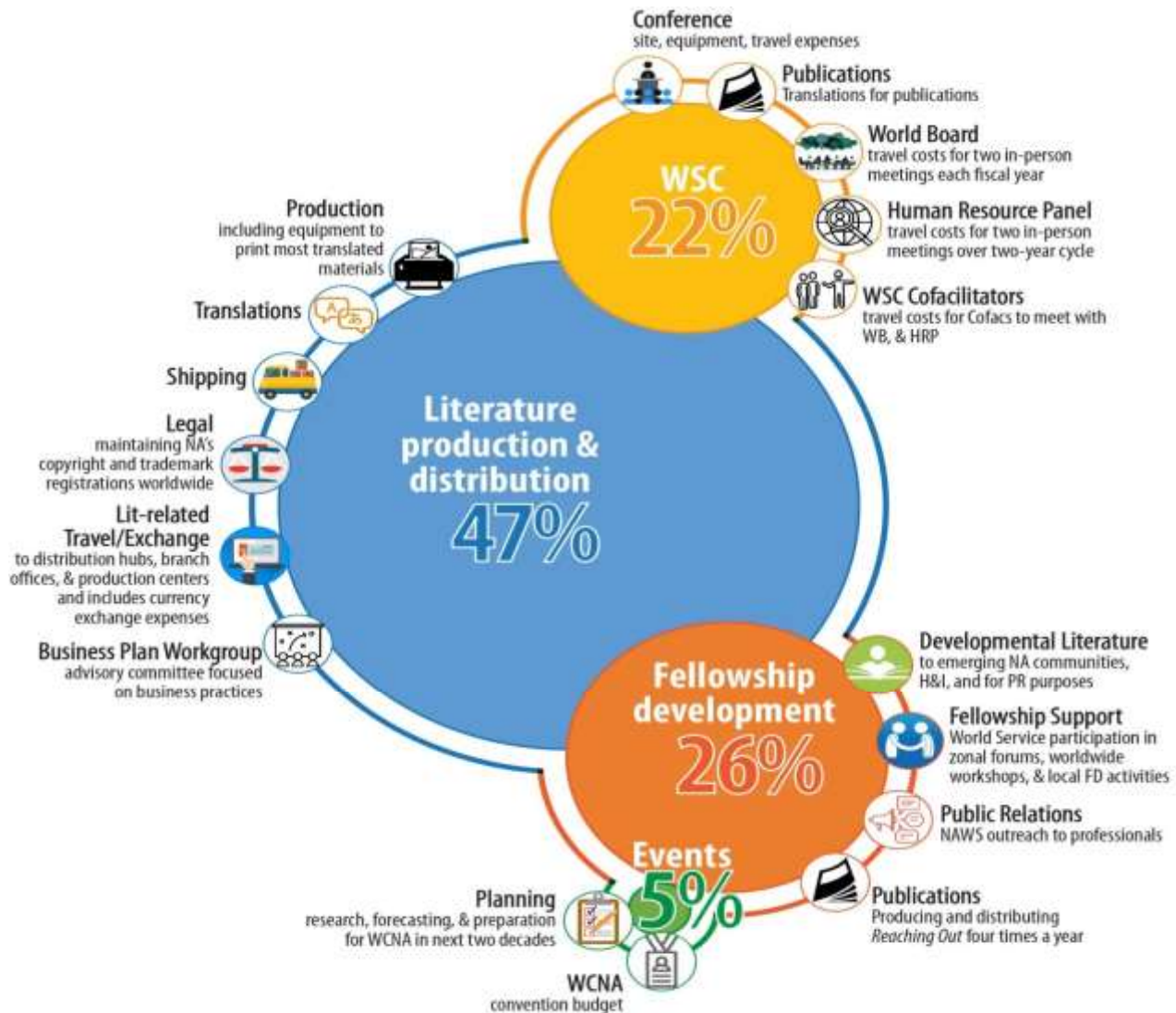

Producción Y Distribución De Literatura

Esta sección del presupuesto cubre los gastos asociados con la distribución de literatura de NA a clientes de la Confraternidad y no de la Confraternidad. La distribución se produce a través de la OSM en Chatsworth y sus sucursales en Canadá, Bélgica, India e Irán.

Gastos operativos fijos: incluye todos los costos de producción y distribución de literatura que no están incluidos en el costo total de los productos vendidos.

Producción: esto incluye el arrendamiento de equipos de reproducción para imprimir la mayoría de los folletos traducidos y panfletos informativos, materiales de servicio y publicaciones. Nos hemos asociado con una imprenta local para producir todos nuestros libros y folletos traducidos para darnos una mayor flexibilidad y control de productos de pequeñas cantidades y para garantizar una calidad consistente y de mayor calidad de los materiales. Trasludamos el costo del equipo previamente informado en Gastos generales a esta partida en 2021.

Traducciones: la mayoría de nuestros gastos de traducción no se muestran en esta partida. Esta partida solo cubre los gastos directos de traducción de material de recuperación y servicio a idiomas distintos del inglés que no estén ya incluidos en el COGS (Costo de las mercaderías vendidas) para cada proyecto específico. La mayor parte de los gastos de traducción de material de recuperación y servicios corresponde al costo de los productos vendidos para cada proyecto específico, y los gastos de

traducción de publicaciones periódicas corresponden a las dos partidas correspondientes a Publicaciones.

Distribución de literatura (Irán): esta es la asignación para la literatura que se vende en Irán. Una combinación de tasas de conversión de divisas y una tasa de inflación del 50% elevó estos números en el último ciclo y nos obligó a aumentar los precios.

Envío: este gasto se basa en los gastos de envío de las ventas estimadas de literatura y los aumentos de tarifas anunciados o anticipados de nuestros principales transportistas.

Legal: este es principalmente el registro directo y los gastos legales asociados con el mantenimiento de los registros mundiales de derechos de autor y marcas registradas para Narcóticos Anónimos, *The NA Way*, el logotipo de *NA*, el logotipo del grupo y el símbolo de servicio, así como todo el material de recuperación y servicio. También puede incluir otros costos directos para proteger nuestra propiedad intelectual. Hemos presupuestado más de lo que anticipamos gastar aquí para proporcionar un colchón, dada la cantidad de actividad legal en el ciclo pasado y el hecho de que tenemos casos activos actualmente.

Grupo de trabajo del plan de negocios: este grupo de trabajo se enfoca en las operaciones comerciales rutinarias de los SMNA y hace recomendaciones a la junta sobre asuntos comerciales. Además, una parte de este grupo cumple con la función del comité de auditoría, como lo exige la ley. La función y los gastos de este grupo de trabajo se han trasladado a operaciones fijas con el consentimiento de la conferencia. Para este ciclo, este grupo se reunirá virtualmente.

Producción y distribución de literatura Gastos de viaje y cambio: esta asignación nos permite interactuar directamente con sucursales y ubicaciones de producción de literatura en todo el mundo, e incluye pérdidas o ganancias por cambio de divisas.

Apoyo A La Conferencia De Servicio Mundial

Gastos operacionales *fijos*: esta sección del presupuesto cubre los gastos relacionados con el apoyo a todas las actividades relacionadas con la Conferencia de Servicio Mundial.

Publicaciones: estos son los gastos asociados con las traducciones de informes, principalmente Noticias de los SMNA y el IAC, ya que ya no producimos ni distribuimos informes en papel.

Conferencia de Servicio Mundial: estos son los gastos del sitio y el equipo necesarios para el evento; fondos para el personal, la Junta Mundial, los Cofacilitadores de la CSM y el Panel de Recursos Humanos; y los gastos de viaje para lo que fueron 118 delegados de todo el mundo en la última CSM presencial y ahora son 129 delegados.

Junta Mundial—La Junta Mundial está programado para reunirse dos veces de manera presencial cada año fiscal, lo que representa una reducción drástica de los ciclos anteriores a la pandemia, en los que normalmente había siete u ocho reuniones por ciclo. Esta partida también incluye gastos incidentales asociados con la Junta Mundial. La Junta Mundial se ha reunido virtualmente cada mes desde 2020, y el Comité Ejecutivo (CE) se reúne prácticamente cada dos semanas.

El Comité Ejecutivo continúa programando sus reuniones presenciales para que coincidan con una reunión de la Junta Mundial.

Panel de Recursos Humanos: este grupo está programado para reunirse de manera presencial dos veces durante el ciclo para trabajar con las nominaciones y administrar la Reserva Mundial. En el pasado, se han reunido cinco veces por ciclo. Parte de una de sus reuniones presenciales se utilizará para orientación y capacitación. Hemos descubierto que reunir a las personas de manera presencial al principio del ciclo permite que las reuniones virtuales que siguen sean más productivas.

Cofacilitadores de la CSM—Los Cofacilitadores de la CSM están programados para reunirse en persona una vez para prepararse para la conferencia con la Junta Mundial y el Panel de Recursos Humanos.

Desarrollo De La Confraternidad

Gastos operativos *fijos*: esta sección del presupuesto cubre los gastos asociados con el apoyo a la confraternidad.

Publicaciones: estos son los gastos proyectados para producir, publicar y distribuir *Reaching Out* cuatro veces al año. Debido a que es una publicación diseñada para ser distribuida a los miembros encarcelados, *Reaching Out* es nuestra única producción que no puede ser producida exclusivamente de manera electrónica.

Apoyo a la Confraternidad: esta es la interacción cara a cara de los Servicios Mundiales con la confraternidad, principalmente en talleres y foros. Esto incluye interacciones en foros zonales, talleres y actividades locales de desarrollo de la Confraternidad, así como fondos para eventos como el Foro Zonal Africano. Durante la pandemia, las consideraciones económicas y de salud detuvieron los viajes de los Servicios Mundiales. La cantidad asignada al Apoyo a la Confraternidad en este presupuesto es menos de un tercio de los fondos gastados en ciclos anteriores, por lo que, aunque habrá algunos viajes, la mayoría de nuestras interacciones aún deberán ser virtuales.

Relaciones públicas: este es el costo de los esfuerzos de los SMNA destinados a promover el propósito primordial de NA al hacer que los profesionales en diversos campos sean conscientes de que NA es un recurso comunitario para los adictos. Esto incluye la asistencia y participación en eventos profesionales para los SMNA y la cooperación de los SMNA con eventos locales de relaciones públicas. Estas actividades llegan a aquellos que interactúan con los adictos de forma regular y al público.

Esta partida también cubre el costo de proporcionar información sobre Narcóticos Anónimos en varias publicaciones dirigidas a campos profesionales como correccionales y tratamientos. El conocimiento de NA y su literatura de recuperación, ayudan a los profesionales a conectar a los adictos con la Confraternidad de NA.

Literatura del desarrollo: este es el costo de distribuir literatura gratuita a un número creciente de comunidades de NA en desarrollo, a hospitales e instituciones, y con fines de relaciones públicas. El monto también incluye los gastos cada vez mayores de envío, aduanas y aranceles. Para ver los montos reales, consulte la descripción de "Subsidios y asignaciones para el desarrollo" en el encabezado Ingresos.

EVENTOS

Gastos operativos *fijos*: esta sección del presupuesto cubre los gastos fijos de la Confraternidad asociados con la planificación y el apoyo del evento.

Convenciones futuras y anteriores: estos son los gastos asociados con la planificación de hasta cinco convenciones en cualquier momento.

Si está siguiendo el borrador del presupuesto, en este punto verá los gastos totales proyectados por año fiscal y para el ciclo. Hemos agregado la siguiente línea de pedido, que se informó anteriormente en Gastos generales:

Gastos de Amortización y Depreciación - La amortización y la depreciación son prácticas contables para cancelar el costo y el valor de un activo a lo largo de su vida útil. La amortización se utiliza para elementos intangibles como marcas comerciales y derechos de autor, y la depreciación se utiliza para activos tangibles como equipos y muebles. La amortización y la depreciación son gastos no monetarios requeridos bajo los principios de contabilidad generalmente aceptados (GAAP).

CMNA 38 – Washington, DC, EE.UU.

Presupuesto de la Convención: colocamos la Convención en la parte inferior del presupuesto para mostrar el efecto de todas las demás actividades antes de tener en cuenta un evento que ocurre cada tres años y puede diferir drásticamente dependiendo de dónde se celebre. Se proyecta que la CMNA 38 permitirá el punto de equilibrio lo más cercano posible. La junta Mundial fijará el precio de inscripción para cubrir los gastos fijos de equipo audiovisual, alquiler de centros de convenciones, seguridad y primeros auxilios, costos de instalación, etc. Esos gastos "básicos" se proyectan en una cantidad estimada de registros.

Todavía estamos en las etapas de planificación para la CMNA 38. Estamos proporcionando una visión general de los ingresos y gastos en este borrador de presupuesto, y presentaremos información actualizada a medida que esté disponible.

Operaciones Variables de los Servicios Mundiales 2023–2025

Las "Directrices para el Presupuesto de los Servicios Mundiales de NA" (*GSMNA*, p. 28) exigen un proceso específico para la consideración, evaluación, desarrollo y aprobación de los proyectos de los Servicios Mundiales, y aquellas actividades que varían de un año a otro.

Este ciclo estamos proponiendo solo un grupo de trabajo cara a cara, el grupo de trabajo para la Convención Mundial de NA (CMNA) 38, como hemos dicho anteriormente.

OTRAS NOTAS FINANCIERAS

Estamos proponiendo que la comida y la asignación incidental para los viajeros aumenten de \$ 60 a \$ 70. La asignación establecida por el gobierno de los Estados Unidos es de hasta \$ 74, y \$ 70 parece un compromiso justo. La política de reembolso propuesta para 2023-2025 se incluye en este paquete de material de la Vía de Aprobación de la Conferencia para su consideración en la próxima conferencia.

La hoja de base de efectivo para el presupuesto propuesto para 2023-2025 también se publicará en o antes de la CSM 2023. Esta hoja muestra los valores reales en efectivo y la utilización planificada de los SMNA en cada ciclo. Por ejemplo, hay elementos en los informes financieros de los SMNA que tienen un impacto en los ingresos netos, pero no son realmente efectivo que gastamos. Cosas como la disminución / aumento del valor de nuestros activos fijos, llamada depreciación / amortización, son donde estos tipos de elementos no monetarios se reflejan en nuestro estado de situación financiera, o lo que solía denominarse el balance general. Una reducción en nuestro valor de activos fijos resulta en una disminución de nuestros ingresos netos en ese estado. Dado que esto es solo un asiento contable, ya que en realidad no implica gastar esa cantidad, volvemos a poner esa cantidad en el reflejo de nuestra posición de efectivo para proporcionar una visión más realista de nuestros activos de efectivo.

Luego tomamos esos gastos importantes en los que proyectamos gastar efectivo y mostramos sus respectivos impactos en nuestra posición de efectivo al final del ciclo. Las inversiones en hardware o software de computadora, muebles, mejoras de arrendamiento u otros artículos son solo algunos ejemplos de este tipo de gastos. Por lo tanto, en un ciclo presupuestario en el que esperamos un resultado negativo de ingresos / gastos, asignamos efectivo como respaldo para respaldar mejor nuestra capacidad de lograr los elementos mencionados anteriormente o los proyectos aprobados por la CSM.

NARCÓTICOS ANÓNIMOS SERVICIOS MUNDIALES, INC.

PRESUPUESTO PROPUESTO PARA LOS AÑOS FISCALES 2024 y 2025

	2020-21 Actual	2021-22 Actual	Año base	Propuesta Julio 2023 - Junio 2024	Propuesta Julio 2024 - Junio 2025	Total del Ciclo para Años fiscales 2024 y 2025
	Totales auditados	Totales no auditados				
INGRESO						
INGRESOS DE LA LITERATURA DE RECUPERACIÓN						
TEXTO BÁSICO: Tapa dura Inglés	\$ 1.401.733	\$ 1.826.067	\$ 1.613.900	\$ 1.734.943	\$ 1.908.437	\$ 3.643.380
TEXTO BÁSICO: Traducido	173,845	214,555	194,200	208,765	229,642	438,407
TEXTO BÁSICO: Tapa blanda	837,092	980,117	908,605	976,750	1,074,425	2,051,175
SOLO POR HOY	710,978	782,348	746,663	802,663	882,929	1,685,592
FUNCIONA: CÓMO Y POR QUÉ	542,225	633,164	587,694	631,771	694,949	1,326,720
LIBRO DE PATROCINIO	24,976	27,561	26,268	28,239	31,062	59,301
GUÍAS DE TRABAJO PASO A PASO	752,037	895,032	823,535	885,300	973,830	1,859,129
VIVIR LIMPIO	360,697	429,091	394,894	424,511	466,962	891,474
PRINCIPIOS RECTORES	126,003	160,248	143,125	153,860	169,246	323,105
UN PRINCIPIO ESPIRITUAL AL DÍA				400,000	400,000	800,000
UN PRINCIPIO ESPIRITUAL UN DÍA EDICIÓN ESPECIAL				300,000	150,000	450,000
LIBROS ePUB	132,890	108,880	120,885	129,951	142,946	272,898
INGRESOS DE LITERATURA (IRÁN)	187,602	277,746	232,674	250,125	275,137	525,262
OTRA LITERATURA SOBRE RECUPERACIÓN	417,788	782,669	600,228	645,245	709,770	1,355,015
Subtotal	\$5,667,865	\$ 7.117.479	\$ 6.392.672	\$ 7.572.122	\$ 8.109.335	\$ 15.681.457
OTROS INGRESOS DEL INVENTARIO						
MEDALLONES	\$ 686.953	\$ 845.463	\$ 766.208	\$ 823.674	\$ 906.041	\$ 1.729.714
LLAVEROS Y FICHAS	627,304	964,887	796,095	855,802	941,383	1,797,185
FOLLETOS INFORMATIVOS NO FIPT	7,698	13,762	10,730	11,535	12,688	24,223
MATERIAL DE SERVICIO	64,979	127,411	96,195	103,409	113,750	217,159
ARTÍCULOS ESPECIALES	98,348	257,538	177,943	191,289	210,418	401,706
LOS MILAGROS OCURREN	19,156	27,986	23,571	25,338	27,872	53,211
Subtotal	1,504,437	2,237,045	1,870,741	2,011,047	2,212,151	4,223,198
COSTO DE ENVIOS	\$ 541.668	\$ 660.406	\$ 601.037	\$ 646.115	\$ 710.726	\$ 1.356.841
DESCUENTOS	(953,053)	(1,332,041)	(1,142,547)	(1,228,238)	(1,351,062)	(2,579,300)
SUBSIDIOS Y SUBSIDIOS DE DESARROLLO	(124,377)	(144,725)	(134,551)	(144,643)	(159,107)	(303,749)

Subtotal	(\$535,763)	(\$816,360)	(\$676,061)	(\$726,766)	(\$799,442)	(\$1,526,208)
Ingresos brutos de la literatura (menos descuentos)	6.636.	8.538.164	7.587.352	8.856.403,22	9.522.044	18,378,446.77
Ingresos brutos de literatura (sin Irán)	6,448,937	8,260,418	7,354,678	8,606,279	9,246,907	17,853,185
RECUPERACIÓN LITERATURA COSTO DE LOS BIENES VENDIDOS						
TEXTO BÁSICO: Tapa dura Inglés	\$ 258.233	\$ 450.781	\$ 354.507	\$ 393.502	\$ 424.983	818,485
TEXTO BÁSICO: Traducido	35,737	55,930	45,833	50,875	54,945	105,820
TEXTO BÁSICO: Tapa blanda	112,626	134,433	123,529	137,118	148,087	285,205
SOLO POR HOY	75.430		107,575	119,409	128,961	248,370

NARCÓTICOS ANÓNIMOS SERVICIOS MUNDIALES, INC.

PRESUPUESTO PROPUESTO PARA LOS AÑOS FISCALES 2024 y 2025

	2020-21 Actual	2021-22 Actual	Año base	Propuesta Julio 2023-Junio 2024	Propuesta Julio 2024 - Junio 2025	Total del ciclo para Años fiscales 2024 y 2025
	Totales auditados	Totales no auditados				
FUNCIONA: CÓMO Y POR QUÉ	82,813	113,953	98,383	109,205	117,942	227,147
LIBRO DE PATROCINIO	4,852	7,375	6,114	6,786	7,329	14,115
GUÍAS DE TRABAJO PASO A PASO	70,819	150,369	110,594	122,759	132,580	255,339
VIVIR LIMPIO	53,920	101,492	77,706	86,253	93,154	179,407
PRINCIPIOS RECTORES	20,209	17,041	18,625	20,674	22,328	43,002
UN PRINCIPIO ESPIRITUAL AL DÍA				70,000	65,000	135,000
UN PRINCIPIO ESPIRITUAL UN DÍA EDICIÓN ESPECIAL				55,000	20,000	75,000
LIBROS ePUB	39,867	32,664	36,265	40,255	43,475	83,730
PRODUCCIÓN LITERARIA (IRÁN)	100,338	155,301	127,820	141,880	153,230	295,110
OTRA LITERATURA SOBRE RECUPERACIÓN	78,430	154,456	116,443	129,252	139,592	268,843
SUBTOTAL	933,272	1,513,516	1,223,394	1,482,968	1,551,605	3,034,573
OTROS COSTOS DE INVENTARIO DE LOS BIENES VENDIDOS						
MEDALLONES	\$ 127.302	\$ 168.216	\$ 147.759	\$ 164.012	\$ 177.133	\$ 341.145
LLAVEROS Y CHIPS	118,022	212,483	165,253	183,430	198,105	381,535
FOLLETOS INFORMATIVOS NO FIPT	1,733	2,730	2,232	2,477	2,675	5,152
MATERIAL DE SERVICIO	15,284	37,963	26,624	29,552	31,917	61,469
ARTÍCULOS ESPECIALES	32,804	59,712	46,258	51,346	55,454	106,800
LOS MILAGROS SUCEDEN	3,698	6,456	5,077	5,635	6,086	11,721
Subtotal	\$ 298.842	\$ 487.560	\$ 393.201	\$ 436.453	\$ 471,370	
v\$Costo total de los bienes vendidos	\$1,232,114	\$2,001,076	\$1,616,595	\$1,919,421	\$2,022,875	\$ 3.942.396
Costo total de los bienes vendidos (sin Irán)	\$ 1.131.776	\$ 1.845.775	\$ 1.488.776	\$ 1.777.541	\$ 1.869.745	\$ 3.647.286
	=====	=====	=====	=====	=====	=====
Ingresos netos de literatura	\$ 5.404.425	\$ 6.537.088	\$ 5.970.757	\$6,936,982	\$ 7.499.069	\$14.436.051
Ingresos netos de literatura (sin Irán)	\$ 5.317.161	\$ 6.414.643	\$ 5.865.902	\$ 6.828.737,27	\$ 7.377.161,82	\$ 14.205.899,09

NARCÓTICOS ANÓNIMOS SERVICIOS MUNDIALES, INC.

PRESUPUESTO PROPUESTO PARA LOS AÑOS FISCALES 2024 y 2025

	2020-21 Actual	2021-22 Actual	Año base	Propuesta julio 2023 - junio 2024	Propuesta julio 2024 - junio 2025	Total del ciclo para Años fiscales 2024 y 2025
	Totales auditados	Totales no auditados				
CONTRIBUCIONES DE CONFRATERNIDAD por tipo de donante						
<i>DESGLOSE POR TIPO DE DONANTE</i>						
Miembros	\$ 638.440	\$ 727.023	\$ 682.732	\$ 699.800	\$ 717.295	\$ 1.417.095
Grupos	125,255	134,285	129,770	133,014	136,340	269,354
Áreas	157,056	216,373	186,714	191,382	196,167	387,549
Regiones	650,406	995,334	822,870	843,442	864,528	1,707,970
Eventos/Convenciones	84,694	28,973	56,834	58,255	59,711	117,966
Día de la Unidad	0	0	0	0	27,000	27,000
Foros zonales y otros	75,164	122,929	99,046	101,522	104,060	205,583
Total de contribuciones	\$ 1.731.015	\$ 2.224.917	\$ 1.977.966	\$ 2.027.415	\$ 2.105.100	\$ 4.132.515
Otros ingresos						
PAGOS DE PROVEEDORES CON LICENCIA	\$ 12.550	\$ 36.850	\$ 24.700	\$ 30.000	\$ 30.000	\$60,000
CRÉDITO PPP		\$ 563.362	\$0			
INTERÉS	9,458	3,794	6,626	10,000	10,000	20,000
MISCELÁNEO	1,272	(4,712)	(1,720)	0	0	0
ENTRE SUCURSALES	(8,913)	(0)	(0)	(0)	(0)	(0)
Total de Otros Ingresos	\$ 14.368	\$ 599.294	\$ 306.831	\$40,000	\$40,000	\$ 80.000
INGRESOS OPERATIVOS (Sin incluir eventos específico)	\$7,149,807	\$9,361,299	\$8,255,553	\$9,004,397	\$9,644,169	\$18,648,566
INGRESOS DE EXPLOTACIÓN (sin incluir Irán)	\$ 7.062.543	\$ 9.238.854	\$ 8.150.699	\$ 8.896.152	\$ 9.522.262	\$ 18.418.414

NARCÓTICOS ANÓNIMOS SERVICIOS MUNDIALES, INC.

PRESUPUESTO PROPUESTO PARA LOS AÑOS FISCALES 2024 y 2025

	2020-21 Actual	2021-22 Actual	Año base	Propuesta julio 2023 - junio 2024	Propuesta julio 2024 - junio 2025	Total del ciclo para Años fiscales 2024 y 2025
	Totales auditados	Totales no auditados				
GASTO						
PRODUCCIÓN Y DISTRIBUCIÓN DE LITERATURA						
GASTOS FIJOS DE FUNCIONAMIENTO						
PRODUCCIÓN	\$ 851.566	\$ 864.299	\$ 857.933	\$ 900.829	\$ 954.879	\$ 1.855.708
TRADUCCIONES (no incluidas en el costo de la mercancía)	33,053	20,663	26,858	28,201	29,893	58,094
DISTRIDUCION DE LITERATURA (IRAN)	-216,812	-209,685	-213,249	33,000	34,980	67,980
NAVIERO	538,873	662,519	600,696	630,731	668,575	1,299,306
GRUPO DE TRABAJO DEL PLAN DE NEGOCIOS	0	0	0	0	0	0
LEGAL	242,451	223,485	232,968	244,616	259,293	503,909
LIT P&D GASTOS DE VIAJE Y CAMBIO	(53,243)	48,130	(2,556)	12,000	12,720	24,720
CONTABILIDAD	\$ 20.257	\$ 23.730	\$ 21.993	\$ 27.202	\$ 27.202	54,404
<i>PERSONAL (Incluye monto presupuestado a proyectos variables)</i>	892,612	926,739	909,675	1,518,919	1,898,648	3,417,567
<i>EN LO ALTO</i>	489,482	550,746	520,114	691,546	743,412	1,434,959
<i>TECNOLOGÍA</i>	151,658	155,482	153,570	208,936	229,830	438,766
Producción y distribución total de literatura	2,949,897	\$3,266,108	\$3,108,003	\$ 4.295.981	\$ 4.859.433	\$ 9.155.414
<i>al Producción y Distribución de Literatura (sin Irán)</i>	<i>\$ 3.166.709</i>	<i>\$ 3.475.793</i>	<i>\$ 3.321.251</i>	<i>\$4,262,981</i>	<i>\$ 4.824.453</i>	<i>\$9,087,434</i>
SOPORTE DE LA CONFERENCIA DE SERVICIO MUNDIAL						
GASTOS FIJOS DE FUNCIONAMIENTO						
PUBLICACIONES	\$ 2.508	\$ 1.809	\$ 2.158	\$ 10.000	\$ 10.600	\$ 20.600
CONFERENCIA DE SERVICIO MUNDIAL EN PERSONA MTG	184	31,941	16,063	60,000	650,000	710,000
JUNTA MUNDIAL	1,998	7,665	4,832	122,000	129,320	251,320
PANEL DE RECURSOS HUMANOS	399	-	199	15,000	15,900	30,900
COFACILITADORES de la CSM	-	-	-	6,000	6,000	12,000
CONTABILIDAD	\$ 11.728	\$ 13.738	\$ 12.733	12,733	12,733	25,466
<i>PERSONAL (Incluye monto presupuestado a proyectos variables)</i>	516,776	536,533	526,654	710,983	888,729	1,599,712
<i>EN LO ALTO</i>	283,385	318,853	301,119	323,703	347,980	671,683
<i>TECNOLOGÍA</i>	87,802	90,016	88,909	97,800	107,580	205,380
Subtotal	\$ 904.779	\$1,000,555	\$ 952.667	\$ 1.358.219	\$ 2.168.842	\$3,527,061
Total de apoyo a la Conferencia de Servicio Mundial	\$904.779	\$1.000.555	\$952,667	\$ 1.358.219	\$ 2.168.842	\$ 3.527.061

NARCÓTICOS ANÓNIMOS SERVICIOS MUNDIALES, INC.

PRESUPUESTO PROPUESTO PARA LOS AÑOS FISCALES 2024 y 2025

	2020-21 Actual	2021-22 Actual	Año base	Propuesta julio 2023 - junio 2024	Propuesta julio 2024 - junio 2025	Total del ciclo para Años fiscales 2024 y 2025
	Totales auditados	Totales no auditados				
DESARROLLO DE CONFRATERNIDAD						
GASTOS FIJOS DE FUNCIONAMIENTO						
PUBLICACIONES	\$ 5.471	\$ 2.950	\$ 4.211	\$ 4.421	\$ 4.686	\$ 9.108
APOYO DE CONFRATERNIDAD	1,094	9,508	5,301	100,000	140,000	240,000
RELACIONES PÚBLICAS	500	187	343	10,000	15,000	25,000
LITERATURA SOBRE EL DESARROLLO	243,858	409,149	326,503	404,000	428,240	832,240
CONTABILIDAD	\$ 18.658	\$ 21.856	\$ 20.257	15,048	15,048	30,096
PERSONAL (Incluye amt presupuestado a proyectos variables)	822,143	853,575	837,859	840,253	1,050,316	1,890,569
EN LO ALTO	450,839	507,266	479,052	382,558	411,249	793,807
TECNOLOGÍA	139,685	143,207	141,446	115,582	127,140	242,722
Subtotal	\$ 1.682.248	\$ 1.947.698	\$1,830,850	\$ 1.871.861	\$ 2.191.680	\$ 4.063.541
GASTOS OPERATIVOS VARIABLES						
LIBRO DE MEDITACIÓN DIARIA	23,657	8,096		0	0	0
Total de Confraternidad	\$1.705.906\$	\$1.955.794	\$1.830.850	\$ 1.871.861	\$ 2.191.680	\$ 4.063.541
EVENTOS						
GASTOS FIJOS DE FUNCIONAMIENTO						
CONVENCIONES FUTURAS (Y ANTERIORES)	\$ 8.618			\$40,000	10,000	50,000
CONTABILIDAD	\$ 2.665	\$ 3.122	\$ 2,894	2,894	2,894	5,788
PERSONAL (Incluye amt presupuestado a proyectos variables)	117,449	121,939	119,694	161,587	201,984	363,571
EN LO ALTO	64,406	72,467	68,436	73,569	79,086	152,655
TECNOLOGÍA	19,955	20,458	20,206	22,227	24,450	46,677
Total de eventos	\$213,093\$	217,986\$	215,540\$	300,277\$	318,414	\$ 618.691
GASTOS (Solo para áreas de actividad)	\$5,773,675	\$6,440,443\$	6,107,059	\$7,826,338	\$9,538,369	\$ 17.364.706
GASTOS (Áreas de actividad sin IRÁN)	\$ 5.990.487	\$ 6.650.128	\$ 6.320.307	7.793.338 dólares	\$ 9.503.389	\$ 17.296.726
EXCESO DE INGRESOS/GASTOS (Actividades en efectivo solamente)	\$1,376,133	\$2,920,855\$	\$2,148,494\$	\$1,178,059\$	105,800	\$ 1.283.860

NARCÓTICOS ANÓNIMOS SERVICIOS MUNDIALES, INC.						
PRESUPUESTO PROPUESTO PARA LOS AÑOS FISCALES 2024 y 2025						
	2020-21 Actual	2021-22 Actual	Año base	Propuesta julio 2023 - junio 2024	Propuesta julio 2024 - junio 2025	Total del ciclo para Años fiscales 2024 y 2025
Artículos no monetarios	Totales auditados	Totales no auditados				
Gastos de depreciación y amortización	380,427	248,554	314,490	375,000	\$ 393.750	\$ 768.750
GASTO TOTAL	\$6,154,101	\$6,688,998	\$6,421,549	\$8,201,338	\$ 9.932.119	\$ 18.133.456
EXCESO DE INGRESOS/GASTOS	\$995,706	2,672,301	1,834,004	803,059	(\$287,950)	\$ 515.110
EXCESO DE INGRESOS/GASTOS (sin Irán)	\$ 691.630	\$ 2.340.171	\$ 1.515.901	\$ 727.815	(\$374,877)	\$ 352.938
CMNA 38						
INGRESO						
REGISTRO					\$ 2,327,500	
MERCANCÍA PRE-REG					\$ 106,000	
EVENTOS ESPECIALES					\$ 673.000	
DONACIONES RECÍEN					LLEGADAS \$ 15.000	
MERCANCÍA					\$ 798,584	
REEMBOLSOS DE PROVEEDO					\$ 25,000	
OTRAS VENTAS					\$ 50.000	
TOTAL CMNA 38 INGRESOS					\$ 3.995.084	
GASTO						
REGISTRO					\$ 739.200	
EVENTOS ESPECIALES					\$ 638.250	
PROGRAMA					\$ 356.500	
MERCANCÍA					\$ 785.600	
INSTALACIONES					\$ 1.050.000	
CMNA 38 ADMINISTRACIÓN DE GRUPOS DE TRABAJO					\$ 50.000	
					\$ 206.850	
TOTAL CMNA 38 GASTOS					\$ 3.826.400	100
CMNA 38 INGRESOS NETOS					\$ -	\$ 168.684
						168,684
EXCESO DE INGRESOS/GASTOS, INCLUIDO EL EVENTO				ESPECÍFICO \$803,059	(\$119,266)	\$ 683.794
EXCESO DE INGRESOS/GASTOS (sin Irán)				\$ 727.815	(\$206,193)	\$ 521.622

Para: Participantes de la CSM 2023
Desde: Junta Mundial
Fecha: 30 Enero del 2023
Re: Solicitudes de admisión CSM

Este informe incluye lo siguiente:

- A. Introducción: Solicitudes de admisión en la CSM 2023
- B. Reflexiones de la Junta Mundial sobre el proceso de asientos
- C. Reflexiones del grupo de trabajo sobre las solicitudes de admisión y algunas reflexiones adicionales
- D. Antecedentes y decisiones recientes de la conferencia sobre las admisiones
- E. Los criterios para el reconocimiento de los nuevos participantes de la conferencia de *Una Guía de los Servicios Mundiales en NA (GSMNA)*
- F. La solicitud de admisión completada de cada región
- G. Información adicional de las regiones que solicitan ser admitidas
- H. Información general sobre Brasil

A. Introducción: solicitudes de admisión en la CSM 2023

Cinco regiones solicitaron asientos para la conferencia antes de la fecha límite del 1 de abril de 2022: Brasil Central, Irán Región No. 1, Región Nordeste Brasil, Rio Grande do Sul (Brasil) y Tailandia.

Nuevamente decidimos formar un grupo de trabajo de admisiones este ciclo para ayudarnos a revisar las solicitudes de asientos en la CSM 2023. Se pidió la participación de dos miembros de la Junta Mundial y cuatro delegados regionales. Agradecemos a estos miembros por sus esfuerzos en considerar cuidadosa y diligentemente las solicitudes. Los miembros del grupo de trabajo para este ciclo fueron Irene C (Junta Mundial), Michael B (Junta Mundial), Dezzz G (RD Wisconsin), Emilio R (RD Perú), Keith J (RD Sudáfrica) y Scott M (RD ShowMe). Apreciamos lo difícil que fue su tarea, y queremos expresar nuestro agradecimiento a cada uno de ellos por su servicio en este grupo de trabajo, particularmente durante este ciclo de conferencias interrumpido.

Cada grupo de trabajo recibe una "misión" por escrito de la Junta Mundial que describe su tarea y algunas de las expectativas de la junta. La misión del grupo de trabajo de admisiones articuló algunos de los desafíos tanto para el grupo de trabajo como para la junta. Lo que les escribimos es esto:

Su misión es muy similar a la responsabilidad de la Junta Mundial con este tema: es decir, formular una recomendación para cada región que ha solicitado asentamiento que los participantes de la Conferencia pueden considerar antes de llegar a la CSM. Como todos sabemos, ser admitidos en la CSM ha sido un tema cargado de emociones y los participantes de la CSM parecen usar las solicitudes tanto como las recomendaciones para tomar sus propias decisiones. En consecuencia, habíamos dejado de usar un grupo de trabajo en el 2006 porque parecía una duplicación de esfuerzos.

Los Criterios de Reconocimiento son una política que no ha sido la que esperábamos: no parece conducir a recomendaciones definitivas y objetivas. Como explica el propio criterio, "Debido a la naturaleza compleja del desarrollo regional, cada solicitud se considera caso por caso, en lugar de a través de algunos criterios arbitrarios que establecen tamaños mínimos y estructura de las regiones para abordar los problemas de servicio local". Es nuestra responsabilidad colectiva, del grupo de trabajo y de la Junta

Mundial, garantizar que la CSM tenga la información que necesita para tomar una decisión informada. Le pedimos que considere la política, las solicitudes individuales, solicite cualquier información faltante o que requiera aclaración, y luego, con suerte, llegue a un consenso como grupo de trabajo sobre su recomendación a la CSM. La justificación de su recomendación se publicará en el VAC junto con la de la Junta Mundial.

Gracias por estar dispuesto a emprender esta tarea.

B. Reflexiones de la Junta Mundial sobre el proceso de admisiones

Los informes anteriores sobre admisiones han presentado el desafío de participar en un proceso de cambio a medida que la conferencia continúa discutiendo su efectividad y sostenibilidad, mientras que al mismo tiempo trata la realidad de los criterios de admisión contenidos en La *Guía de los Servicios Mundiales en NA (GSMNA)* que ahora tienen más de 20 años. Este desafío solo ha aumentado con la decisión tomada en la CSM 2018 de admitir a los delegados zonales.

La posición de delegado zonal fue creada con la intención expresa de "proporcionar representación en la Conferencia de Servicio Mundial a las numerosas comunidades de NA sin asiento en todo el mundo". No se ha evaluado el impacto que este nuevo puesto puede o no tener en los criterios actuales de asignación de asentamientos y nos deja a todos con un dilema. Al mismo tiempo, la CSM ha impuesto una moratoria sobre la admisión a nuevas zonas, mientras que se pueden establecer criterios de admisión a zonas, y nuestros criterios de admisiones no contienen ninguna orientación sobre la asignación de asientos a organismos de servicio virtual.

Como miembros individuales de la Junta, tenemos diferentes perspectivas sobre algunas de las aplicaciones, pero en lo que sí estamos de acuerdo es en que estamos tratando de operar un sistema fallido y nos gustaría detenernos y tomarnos el tiempo para hablar más sobre cómo se podría revisar el proceso de admisión. Lo que llamamos criterios de admisión en realidad es solo un proceso para solicitar escaños (o ser admitidos en la CSM), y uno de los pocos criterios concretos es que un organismo de servicio debe haber existido durante tres años. Puede ser que finalmente terminemos con un proceso subjetivo comúnmente acordado para evaluar las solicitudes de admisión, pero esa es una discusión que debemos tener en la CSM 2023 y en el ciclo venidero.

Teniendo presente nuestra realidad actual, hemos decidido que lo mejor que podemos adoptar es abstenernos de remitir recomendaciones sobre las solicitudes de admisión y, en su lugar, proporcionar los resultados de los debates del grupo de trabajo para su examen por la conferencia. En consecuencia, la junta no ofrecerá ninguna moción de admisión en la CSM 2023.

Las admisiones de cualquier región nueva requerirán una moción de un participante de la conferencia, utilizando el Formulario de Enmiendas y Mociones de Admisiones publicado en la página web de la CSM:

www.na.org/conference. Se pide a los participantes que worldboard@na.org notifiquen antes del 1 de abril de 2023 para garantizar que la moción esté en su forma final antes de la fecha límite del 15 de abril.

Creemos que esto cumple con nuestra responsabilidad de ofrecer la información necesaria a los participantes de la conferencia para ayudar en cualquier decisión que puedan tomar, al tiempo que reconocemos la realidad de un proceso de admisión que nunca nos sirvió realmente como confraternidad.

C. Reflexiones del grupo de trabajo sobre las solicitudes de admisión

Regiones recomendadas para ser admitidas

El grupo de trabajo llegó a un consenso sobre la recomendación de Irán Región No. 1, Región Nordeste Brasil, Rio Grande do Sul y Tailandia para ser admitidas en la CSM 2023 después de la discusión de las solicitudes y la consideración de los criterios de asentamiento. Los puntos principales de la discusión de cada solicitud se resumen a continuación.

Región de Irán No. 1

Después de revisar la solicitud, el grupo de trabajo llegó rápidamente a un consenso para recomendar la admisión de la Región de Irán No. 1. Los puntos principales de su discusión fueron estos:

- La región satisface el punto uno de los criterios de admisión por haber estado prestando servicios durante más de tres años.
- La región representa a todos los grupos en la provincia de Teherán, y varios más en las provincias vecinas de Semnan y Hamadan. El grupo de trabajo considera que esto satisface el punto dos de los criterios que establecen que las nuevas regiones deben ajustarse a los límites geográficos establecidos.
- NA comenzó en Teherán hace casi 30 años y es la comunidad de NA más antigua de Irán. La región tiene una larga historia de prestación de servicios como un área en la región de Irán.
- El grupo de trabajo estuvo de acuerdo con las razones ofrecidas en la solicitud por separarse de la región del Irán y convino en que el crecimiento del Irán ha hecho muy difícil que un único organismo de servicios preste servicios a todo el país.

El grupo de trabajo estuvo de acuerdo con la afirmación de la Región de Irán No. 1 de que tiene una voz diferente a la de la Región de Irán porque tiene un enfoque ético diferente para el servicio de NA.

Región Nordeste Brasil

En general, el grupo de trabajo encontró que la solicitud y las actas de la región eran detalladas y exhaustivas, y que proporcionaban amplia información sobre los servicios dentro de la región. En particular, el grupo de trabajo tomó nota de los esfuerzos de la comunidad para responder a la preocupación planteada en el informe de admisiones de 2020 de que el nivel de prestación de servicios no estaba tan desarrollado como podría ser hoy

Los principales puntos de debates del grupo de trabajo fueron los siguientes:

- La región satisface el primer punto de los criterios contenidos en Una Guía de los *Servicios Mundiales en NA*, en el sentido de que la región ha estado prestando servicios durante más de tres años.
- La Región Nordeste consiste en varios estados en la parte noreste de Brasil. El grupo de trabajo considera que esto satisface el punto dos de los criterios que establecen que las nuevas regiones deben ajustarse a los límites geográficos establecidos.
- La formación del Proyecto Llevando el Mensaje para centrarse en el desarrollo de Confraternidad fue un ejemplo de los esfuerzos de la región para proporcionar más servicios específicamente destinados a transmitir mejor el mensaje.
- La solicitud y las actas contienen múltiples ejemplos de cooperación con regiones vecinas en Brasil para organizar eventos de servicio y recuperación, así como con la Región Portuguesa para ayudar con sus esfuerzos de desarrollo de Confraternidad.
- La región ha establecido grupos en línea para mujeres, y el taller de comportamiento depredador creado por el área Bergen en Nueva Jersey se ha adaptado para uso local.
- La región formó un grupo de trabajo para completar la solicitud de admisión para que se pudiera proporcionar información más completa.

Se observó que la región experimentó una reducción en el número de áreas y grupos desde 2020. El grupo de trabajo consideró que esto era de esperar, ya que la pandemia era particularmente virulenta en Brasil, y que los esfuerzos del DC en la región ayudarían a la región a recuperarse.

Rio Grande do Sul

El grupo de trabajo estuvo de acuerdo en que la solicitud de admisión de la región mostró un nivel de crecimiento y organización que los calificó para convertirse en participantes de la conferencia. Los principales puntos planteados en el debate fueron los siguientes:

- La región cumple el requisito de los criterios de asientos de haber funcionado como organismo de servicio durante al menos tres años.
- La región ahora representa a todos los grupos y áreas en el estado de Rio Grande do Sul, lo que aborda la preocupación expresada en informes de asientos anteriores de que no se ajustaban a los límites geográficos establecidos.
 - La región ha crecido desde su última solicitud de admisión en 2018. Esto se debe en parte a que áreas que anteriormente formaban parte de la región de Brasil Sul se unieron a ellas, pero no está claro qué tan importante es este factor.
- La región hizo un esfuerzo concertado para responder a los problemas destacados en el informe de admisiones del 2018.
- Los esfuerzos de desarrollo de Confraternidad de la región muestran un alto grado de organización.

Tailandia

El grupo de trabajo discutió ampliamente esta solicitud durante varias reuniones y llegó a un consenso para recomendar su admisión. El aspecto más fuerte de la solicitud para el grupo de trabajo fue que Tailandia se encuentra en una parte del mundo que está sub-representada en la CSM y que admitirla puede traer una nueva voz y contribuir a la conciencia colectiva de la conferencia. También se expresó la esperanza de que admitir a Tailandia conduciría al crecimiento dentro de la región.

El grupo de trabajo considera que Tailandia cumple el punto dos de los criterios de admisión para ajustarse a los límites geográficos establecidos. También se ofreció la perspectiva de que, aunque muchos de los miembros en Tailandia no son tailandeses nativos, siguen siendo miembros de la comunidad tailandesa de NA.

Se sugirió que, dado que el Foro de Asia y el Pacífico (APF) es una zona tan grande con muchas regiones y comunidades no participantes de la CSM, no es posible que el delegado de la APF las represente plenamente a todas.

Se expresaron algunas preocupaciones acerca de la falta de detalles proporcionados en la solicitud, su exactitud en algunos lugares y el bajo nivel de información sobre los servicios prestados por la región en la solicitud, pero en general el grupo de trabajo consideró que estos no superaban las posibles ventajas de admitir a Tailandia. Otras preocupaciones incluían la falta de participación y comunicación con los grupos de habla rusa y tailandesa dentro de la región y la baja participación en las reuniones regionales.

Regiones no recomendadas para ser admitidas

El grupo de trabajo llegó a un consenso sobre no recomendar la solicitud admisión de la Región de Brasil Central en este momento. A continuación, se resume el examen de la solicitud por el grupo de trabajo.

Brasil Central

El grupo de trabajo estuvo de acuerdo en que la región cumple con muchos de los criterios para ser admitida, pero vio varios desafíos con la solicitud:

- El grupo de trabajo no consideró que Brasil Central ofreciera una voz suficientemente diferente de las partes de Brasil que ya son participantes de la CSM.

- La región no se ajusta a las fronteras estatales, ya que algunos grupos en una de sus áreas son parte de la región de Brasil. Por sí solo, esto no se consideró un factor decisivo, ya que la misma situación se puede encontrar en muchas regiones actualmente asentadas.
- La región ha experimentado un crecimiento muy bajo en los últimos cinco años, lo que también fue un factor destacado por el grupo de trabajo de admisiones 2020. La solicitud mostró poca evidencia de esfuerzos para abordar esto, y en general proporcionó un bajo nivel de detalle sobre los servicios en la región.
- Se señaló que la Zona brasileña tiene un delegado que podría llevar la conciencia de la región.

Pensamientos adicionales del grupo de trabajo de admisiones

El grupo de trabajo reconoció que estas ideas estaban fuera del alcance de su misión, pero quiso ofrecerlas además de su evaluación de cada una de las solicitudes. No se buscó el consenso sobre estas ideas, ya que se trataba de ideas que surgieron durante las discusiones del grupo de trabajo.

Se sugirió que en el futuro las regiones que solicitaran escaños podrían solicitar una candidatura de la zona en la que participaran, en un proceso similar al utilizado para las candidaturas de la Región , Junta Mundial, Zonas a puestos de servicio de confianza en el servicio mundial.

Se mencionó la necesidad de actualizar el proceso de admisión para reconocer la existencia de delegados zonales y la posibilidad de que pudieran representar efectivamente al solicitante.

El grupo de trabajo también sugirió que la formación de un grupo de trabajo para completar una solicitud de admisión podría recomendarse a las regiones que lo soliciten.

También se mencionó una vez más, como en grupos de trabajo anteriores, que las normas que se aplicaban a las nuevas solicitudes de admisión eran mucho más estrictas que en años anteriores, en gran parte debido al creciente tamaño de la conferencia, y que algunas de las regiones que actualmente se encuentran no las cumplirían si volvieran a presentar una solicitud hoy.

D. Antecedentes y decisiones recientes de la Conferencia relativas a las admisiones

Ser admitidos en la CSM es un tema que ha desafiado a las sucesivas conferencias a lo largo de los años. Una de las consecuencias de nuestro éxito como Confraternidad es que a medida que NA ha crecido, la conferencia se ha vuelto más grande y cada vez más costosa, hasta el punto en que su sostenibilidad y eficacia se ven amenazadas.

Los Criterios para el reconocimiento de nuevos participantes en la Conferencia se crearon en el 2000 como parte de un conjunto más amplio de cambios en la política de la Conferencia, incluido un ciclo de conferencias de dos años y la financiación de la asistencia de delegados a la CSM. La idea era que, si la CSM iba a financiar a los delegados regionales, tenía que haber algún tipo de criterio para los participantes de la conferencia. Sin embargo, esta política rápidamente demostró ser ineficaz. En un esfuerzo por redactar una política que pudiera tratar adecuadamente la diversidad de nuestra confraternidad, terminamos con muy pocos criterios objetivos. El proceso de asientos no parece considerar adecuadamente las necesidades de la conferencia o de las regiones que solicitan asientos. Sin una política efectiva en su lugar, y con una creciente necesidad de considerar el tamaño y el costo de la CSM mientras se continúa dando la bienvenida a nuevas comunidades de NA a la mesa, las decisiones de la conferencia relacionadas con las admisiones se han vuelto cada vez más emocionales y difíciles.

A continuación, se incluyen las decisiones específicas relacionadas con las admisiones desde la conferencia de 2008.

La CSM 2008 aprobó por votación oral la siguiente moción que adoptaba una moratoria sobre la consideración de las regiones resultante de una división regional durante dos ciclos de conferencias. Esa moción era:

Establecer una moratoria sobre los Criterios actuales para el reconocimiento de nuevos participantes en la conferencia de *Una guía de los servicios mundiales en NA* hasta la CSM 2012. La Junta Mundial seguiría formulando recomendaciones a la conferencia en 2010 y 2012 en relación con las regiones que no fueran el resultado de una división de una comunidad participante en la Conferencia.

Todas las mociones de la conferencia entran en vigor al cierre de la CSM en la que se adoptan, por lo que la moratoria entró en vigor a finales de la CSM de 2008.

Siete regiones —Egipto, El Salvador, Nepal, Nicaragua, Polonia, Carolina del Norte y el sur de Brasil— fueron admitidas en la CSM 2008.

La CSM 2010 consideró la siguiente enmienda a la moratoria, que fracasó por una votación permanente de 80-40-1-0 (sí-no-abstención-presente no votación). (La enmienda requería una mayoría de dos tercios de los miembros con derecho a voto para aprobar, en este caso, 81.)

Revisar las condiciones de la moratoria adoptada en la CSM 2008 de la siguiente manera:

Establecer una moratoria sobre los Criterios actuales para el *reconocimiento de nuevos participantes en la conferencia de Una guía de los servicios mundiales en NA* hasta la CSM 2012. ~~La Junta Mundial continuaría haciendo recomendaciones a la conferencia en 2010 y 2012 con respecto a las regiones que no fueran el resultado de una división de una comunidad participante en la conferencia.~~ No se considerarán regiones para ser admitidas en la CSM 2012.

Intención: Dar tiempo a la Conferencia para discutir las admisiones de la CSM y las políticas correspondientes sin la consideración adicional de nuevas regiones que soliciten admisión para esta conferencia solamente.

Dos regiones fueron admitidas en la CSM 2010: Lituania y Dinamarca.

La CSM 2012 consideró las siguientes preguntas sobre los admisiones:

¿Apoya la recomendación de la JM de no considerar ninguna región para ser admitida en la CSM 2014?

Resultados de la encuesta: 41 a favor, 55 en contra

¿Continuar el espíritu de la moratoria existente durante un ciclo? (No considere las regiones resultantes de una división). Resultados de la encuesta: 73 a favor, 20 en contra

Esta resolución del IAC 2012 fue aprobada:

Resolución 8: Aprobar en principio: Los límites estatales/nacionales/provinciales son el criterio principal para la consideración de las admisiones en la CSM.

Aprobado por votación permanente: 60-46-1-3 (sí-no-abstención-presente no votación) Ninguna región fue admitida en la CSM 2012.

Se ofrecieron dos mociones de la Junta Mundial en el IAC de 2014 para suspender la participación de delegados suplentes y cesar la financiación automática de un delegado de cada región con escaño como un medio para controlar tanto el costo como el tamaño de la CSM. Ninguna de estas mociones fue apoyada.

Una región, Quisqueyana, fue admitida en la conferencia de 2014.

Tres regiones fueron admitidas en la CSM 2016: Grande São Paulo, HOW y Río de Janeiro.

Tres regiones fueron admitidas en la CSM 2018: México Occidente, Países Bajos y Ucrania. Esta conferencia también aprobó la siguiente moción para crear delegados zonales con los mismos privilegios de voto y financiamiento que los delegados regionales:

Que cualquier Foro Zonal con dos o más regiones o comunidades admitidas de manera zonal, que no son participantes de la CSM, puede optar por enviar un Delegado Zonal a la Conferencia de Servicio Mundial para representar a esas regiones o comunidades.

Intención: Proporcionar representación en la Conferencia de Servicio Mundial para las numerosas comunidades de NA no participantes en todo el mundo.

Dos regiones fueron admitidas en la CSM 2020: Minas y el noroeste de Rusia.

La conferencia de 2020 también aprobó esta moción para pausar las admisiones de cualquier zona nueva:

Pausar las admisiones zonales al no considerar las solicitudes de admisión de las zonas formadas después de la CSM 2018 hasta después de que la CSM establezca los criterios o procesos para la admisión zonal.

Intención: Dar a la CSM la oportunidad de experimentar zonas como participantes de la Conferencia antes de tomar decisiones adicionales sobre las admisiones zonales.

La conferencia continúa participando en discusiones y decisiones sobre el futuro de la CSM, con más propuestas para el próximo ciclo de conferencias.

E. Criterios para el reconocimiento de nuevos participantes en la conferencia (GSMNA 2020-2023)

Cuando la CSM 2008 aprobó una moratoria sobre esta política de conferencia hasta después de la CSM 2012, la política se eliminó de esta Guía. Cuando se realizó una encuesta, la CSM 2012 apoyó (73-20) continuar con el espíritu de la moratoria por un ciclo de conferencia más, hasta la CSM 2014. Las conferencias de 2014 y 2016 no tomaron decisiones formales sobre la política de admisión, aunque hubo una serie de discusiones en las conferencias centradas en el futuro de la CSM.

Con la decisión de la CSM 2018 de admitir a los delegados zonales de zonas con dos o más regiones no participantes en la CSM, será necesario desarrollar criterios para el reconocimiento de zonas. La CSM 2020 decidió "Pausar las admisiones zonales al no considerar las solicitudes de admisión de las zonas formadas después de la CSM 2018 hasta después de que la CSM establezca los criterios o procesos para las admisiones zonales". (Moción 28) La política incluida en esta Guía no ha cambiado desde el 2008, cuando la Conferencia aprobó la moratoria de admisiones.

Si necesita más información, póngase en contacto con la Junta Mundial.

1. Una nueva región es elegible para solicitar el reconocimiento como participante en la conferencia después de haber funcionado como organismo de servicio durante al menos tres años. Para las regiones que se forman a partir de una región ya existente, la región recién formada debe haber funcionado como un organismo separado durante al menos tres años.
2. Las nuevas regiones deben ajustarse a los límites geográficos establecidos, equivalentes a los límites estatales, territoriales, provinciales o nacionales, a menos que existan ciertas condiciones en contrario. Una región que se forme a partir de una región ya existente podrá ser admitida en la conferencia demostrando que cumple las condiciones específicas que requieren la separación. De vez en cuando, surgen necesidades locales de prestación de servicios en las regiones existentes que resultan en el establecimiento de múltiples regiones. Estas circunstancias deben reservarse para situaciones causadas como resultado de grandes poblaciones de NA, grandes distancias geográficas o tal diversidad de idioma o costumbre que impida una comunicación efectiva y directa entre el comité de servicio y la confraternidad.
3. Una región que cumpla con estos criterios puede entonces iniciar su solicitud para ser reconocida como participante en la conferencia mediante la presentación de una carta de intención a la Junta Mundial no menos de un año antes de una Conferencia de Servicio Mundial.

4. Al recibir la notificación de la región, la Junta Mundial solicitará que la región proporcione información sobre la historia actual y pasada de la prestación de servicios dentro de la región. La Junta informará a la región del tipo de información que debe presentarse.
5. Si la región se está formando a partir de una región ya existente, la nueva región también debe proporcionar información sobre la naturaleza de las circunstancias extraordinarias que precipitaron la formación de la nueva región, y resumir los procesos de consideración y toma de decisiones utilizados para crear la nueva región. Esta declaración también debe abordar qué circunstancias especiales existen que impedirían que la nueva región continúe haciendo oír su voz en la conferencia simplemente participando en alguna forma de servicios compartidos (asambleas regionales, talleres o cualquier forma de participación en la recopilación de conciencia grupal) con la antigua región.
6. También se pedirá a todas las regiones que respondan a preguntas como:
 - ¿Por qué quieres convertirte en un participante de la conferencia?
 - ¿Cree que la voz de su comunidad de NA no se escucha actualmente en la CSM? Si es así, ¿por qué?
 - ¿Cree que su comunidad tiene suficiente experiencia en el servicio y recuperación de NA para contribuir positivamente al proceso global de toma de decisiones para la confraternidad? Si es así, explique cómo.
 - ¿La participación en la conferencia afectará a su comunidad local de NA? Si es así, ¿cómo?
 - ¿Cree que su región agrega una voz o un valor a la conferencia que no existe en el órgano actual de la conferencia?
7. La Junta Mundial revisa la información proporcionada utilizando un grupo de participantes de la conferencia, miembros de la Junta Mundial y delegados regionales, como grupo de trabajo, que participan en todo este proceso, mientras trabajan directamente con la región para obtener más información. Las interacciones entre la Junta, su grupo de trabajo y la región pueden continuar hasta que la Junta esté satisfecha de haber recopilado toda la información necesaria. La Junta, con la asistencia del grupo de trabajo involucrado, producirá un informe final con recomendaciones para la próxima conferencia. La región solicitante verá el informe antes de que se distribuya a los participantes de la conferencia y puede incluir cualquier información adicional que considere relevante para que la conferencia la considere. Luego se distribuirá un informe de la información a los participantes de la conferencia antes de la CSM. Debido a la naturaleza compleja del desarrollo regional, cada solicitud se considera caso por caso, en lugar de a través de algunos criterios arbitrarios que establecen tamaños mínimos y estructura de las regiones para abordar los problemas de los servicios locales.
8. Tras la presentación de información a la CSM, la conferencia considerará la solicitud. El reconocimiento formal como participante de la conferencia requiere que una nueva propuesta de negocios sea aprobada con un voto de dos tercios de aprobación por parte de la conferencia. No es necesario que la región esté presente en la conferencia en la que se está considerando su solicitud y no se proporcionarán fondos para la asistencia.
9. La adición de la nueva región entrará en vigor al cierre de la Conferencia de Servicio Mundial en la que se apruebe su solicitud. Tras la aprobación, el delegado de la región recientemente reconocida se financia automáticamente para la próxima CSM.

F. Solicitudes de admisión completadas de cada región

Las siguientes 29 páginas son las solicitudes que recibimos de cada región.



Formulario de solicitud de admisión CSM 2023

Región Brasil Central

**** Tenga en cuenta:** Si no tiene cifras precisas para algunas de las preguntas aquí, pero puede dar una estimación cercana, las aproximaciones están bien.

Preguntas sobre las admisiones (de *Una guía de los Servicios Mundiales en NA*)

¿Por qué quieres convertirte en un participante de la conferencia? Nos gustaría formar parte de la conciencia del grupo en todo el mundo para agregar nuestra experiencia con el desarrollo de Confraternidad en una gran área geográfica, que trae sus propios desafíos específicos. Nos gustaría aprender de otras regiones/zonas y participar en los procesos de toma de decisiones. También es muy importante para nosotros la participación en las discusiones sobre el futuro de la CSM y la representación zonal. Además, nos gustaría ser escuchados sobre el desarrollo de la literatura de NA.

¿Cree que la voz de su comunidad de NA no se escucha actualmente en la CSM? Si es así, ¿por qué? Actualmente nuestra voz será escuchada a través de nuestro Foro Zonal (ABNA). Sin embargo, esto será solo indirectamente porque es prácticamente imposible ejercer alguna influencia en las decisiones tomadas por la CSM.

¿Cree que su comunidad tiene suficiente experiencia en servicio y recuperación de NA para contribuir positivamente al proceso global de toma de decisiones para la confraternidad? Si es así, explique cómo. Sí Utilizamos la toma de decisiones basada en el consenso. Tenemos experiencia haciendo IP, H&I, Desarrollo de Confraternidad, Revisión de Literatura y Traducción. Vea nuestros servicios:

<https://drive.google.com/file/d/1xXOusNsYzCtwXlJHjXWgdSgsuMKB7Kkk/view>

¿Cómo beneficiará la participación en la conferencia a su comunidad local de NA? Esperamos obtener apoyo para llevar ayuda a lugares donde NA aún no ha llegado.

Por favor, cuéntenos sobre cualquier otra información regional o comentarios sobre la experiencia de la región con el proceso de asientos. Esta es nuestra tercera solicitud de admisión en la CSM. En la CSM 2016, la región no cumplió con los requisitos. En la CSM 2018, el grupo de trabajo llegó a un consenso de que esta región aún no estaba lo suficientemente desarrollada en sus esfuerzos de prestación de servicios para ser admitida. También le preocupaba que la región no se ajustara a las fronteras estatales dentro de Brasil, y acordó que estos problemas deberían abordarse antes de admitir a la región. Con esta solicitud, adjuntamos el mapa actualizado y los materiales para una mejor evaluación. En la CSM 2020, el grupo de trabajo nuevamente no recomendó la admisión.

¿Su región representa a todos los grupos/reuniones de su comunidad de NA? Sí

Formación regional e historia

¿Se ajusta la región a los límites geográficos establecidos, equivalentes a los límites estatales, territoriales, provinciales o nacionales, como se recomienda en Guía para los Servicios Mundiales? Si no es así, ¿por qué? Sí. Fronteras estatales. Sin embargo, algunos CSA en el estado de Minas Gerais son parte de la Región Central de Brasil. Estos CSA apoyaron la formación de la Región Central de Brasil. Incluso después de que se formó la Región de Minas en 2015, estos CSA optaron por seguir siendo parte de la Región Brasil Central. Vea los siguientes mapas. En naranja, la Región Brasil Central en el mapa de Brasil.



Si alguna parte de la región era anteriormente parte de otra región, ¿cuál fue la razón de la división? Sírvase describir brevemente el proceso de división. Los CSA que conforman la Región Brasil formaron un organismo de servicios intermediarios en la Región Brasil. Ese organismo de servicio intermediario se denominó "Núcleo NA Estrada". Fue una experiencia tentativa para reducir los costos de los MCR que fueron a la reunión de la Región Brasil, así como una experiencia de hacer un servicio más local y menos centralizado. Aunque consideramos que los servicios locales se beneficiaron de tener un organismo de servicio local, no fue una experiencia positiva con respecto a la cadena de representación del proceso de información / toma de decisiones. Se agregó otro nivel, distanciando a los grupos del nivel mundial. Esto ha demostrado ser un error. El proceso de información y toma de decisiones que provenía del nivel mundial apenas llegaba al nivel grupal. Por lo tanto, el "Núcleo" ya no estaba siendo productivo como una organización de estructura de servicios. Entonces, en noviembre de 2013, después de mucho estudio y discusión, la comunidad decidió convertirse en una región.

¿Cuándo se formó su región? [noviembre 15, 2013](#)

¿Cuándo comenzó la región a administrar servicios? Como se explicó anteriormente, los servicios similares regionales se administraron desde el inicio del "Núcleo NA Estrada".

¿En qué año comenzaron las reuniones de recuperación de NA en la región? [Mayo de 1987](#)

Sírvase proporcionar copias de las notas/actas de sus últimas tres reuniones del CSR (sólo en inglés, si es posible).

Datos sobre su región

Nombre de la región..... [Brasil Central](#)

Nombre del delegado regional..... [Marco E.](#) Nombre del delegado suplente..... [Vacante](#)

¿Cuánto dura el plazo de RD en su región?..... [2 años](#)

¿Cuántas áreas hay en la región? (Por favor incluya áreas virtuales)..... [15](#)

¿Cuántos grupos hay en la región? (Por favor, incluya grupos que sólo se reúnen virtualmente)..... [98](#)

¿Cuántas reuniones tienen lugar cada semana en la región? (Por favor, incluya reuniones virtuales)..... [195](#)

¿Cuántos paneles de H&I tienen lugar cada semana en la región? (Por favor, cuente los paneles facilitados por todos los organismos de servicio, no solo el CSR, y los que son virtuales). [32](#)

¿Parece que el número de miembros en su región ha estado creciendo, disminuyendo o permaneciendo igual desde la CSM 2020? creciendo encogiéndose permaneciendo igual

Presupuesto

¿Qué porcentaje del presupuesto anual de su CSR proviene de las contribuciones grupales y de área?..... [80%](#)

¿Qué porcentaje proviene de convenciones y eventos?..... [20%](#)

¿Qué porcentaje proviene de las ventas de literatura?..... [0%](#)

¿Cuál fue la cantidad total de dinero aportada por la región a su foro zonal durante su último año fiscal?
..... U\$ 100,00

Su estructura de servicio regional

¿Con qué frecuencia su CSR se reúne cara a cara? (Número de reuniones por año)..... 4

¿Con qué frecuencia se reúne virtualmente su CSR? (Número de reuniones por año)..... 4

¿Con qué frecuencia se reúne virtualmente su órgano de administración regional? (Número de reuniones por año)
Sin definir. El organismo regional se comunica diariamente a través del grupo de WhatsApp. El organismo regional se comunica diariamente a través del grupo de WhatsApp para tomar decisiones. Cuando es necesario, hay reuniones virtuales.

Si su CSR se reúne cara a cara, ¿lo hace en el mismo lugar cada vez? Sí

En caso negativo, sírvase explicar.....

¿Su región tiene una oficina regional?..... No

¿Tiene su región una convención regional? (Por favor incluya eventos virtuales)..... Sí

Si el evento sigue siendo presencial, es asistencia: Aumento Disminución permaneciendo igual

¿Qué comités o grupos de trabajo tienes en tu CSR?

Convención/Eventos

DC/Largo Alcance

H&I

Recursos Humanos

Distribución bibliográfica

Revisión de la literatura

Línea telefónica

RRPP/IP

Grupos de trabajo basados en proyectos

Oficina de Servicio Regional

Traducciones

Sitio web

Juventud

Otros, sírvase especificar _____

¿Alguno de estos grupos de trabajo/comités es nuevo desde el último CSM?..... No

En caso afirmativo, ¿cuáles?.....

¿Su CSR utiliza la toma de decisiones basada en el consenso (TDC) para tomar decisiones? Sí

¿Alguna de sus áreas utiliza TDC para tomar decisiones? Sí

Comentarios sobre cómo funciona eso Cuando se presenta una propuesta, escuchamos todos los puntos de vista. A falta de una opinión en contrario, la consideramos aprobada. Si hay una opinión contraria, la propuesta es votada por los Grupos.

Prestación de servicios y mejores prácticas

¿Se proporcionan esfuerzos de desarrollo de Confraternidad (DC) o de divulgación dentro de su región?

..... Sí En caso afirmativo, sírvase describir estos esfuerzos. Si tiene un DC o un grupo de trabajo / comité de largo alcance, describa esto El subcomité de DC se reúne en reuniones virtuales todos los meses a través de la aplicación Zoom.

Hay intercambio de experiencias y solicitudes de ayuda.

¿Ha discutido su región dónde no existe NA en su región? Sí

¿Qué tipo de esfuerzos de capacitación y tutoría se llevan a cabo en su región y / o sus áreas? Foros y talleres de servicio. Nuestras áreas cuentan con subcomités para cada rama de servicio (IP, H&I y Línea Telefónica).

La región realiza anualmente un Foro de Servicio.

Describa qué tipo de planificación utiliza su región y / o sus áreas. Celebramos una asamblea bianual centrada en el presupuesto y la planificación. Nuestras áreas celebran anualmente eventos con el mismo propósito.

.....

¿Su región o sus áreas tienen servicios compartidos con otros organismos de servicio? **Sí** En caso afirmativo, sírvase describir estos esfuerzos. **La Región Centro de Brasil comparte una línea telefónica con HOW Región Brasil y Región Grande Sao Paulo. Los gastos mensuales de la línea telefónica se dividen entre las tres regiones. Este teléfono cuesta doscientos cincuenta dólares al mes para el Centro de Brasil Región. El número de teléfono es: 0800 888 6262 y 132.**

Si ha tenido algún éxito particular con las estrategias de comunicación en su región y / o sus áreas, compártalo. **Sí. Las reuniones cara a cara del CSR se transmiten por la aplicación Zoom a los CSA más lejanos. Estos CSA participaron con voz y voto.**

Si ha tenido algún éxito particular con la utilización de la tecnología de nuevas maneras dentro de su región y / o áreas, compártalo. **Sí. Las reuniones cara a cara del CSR se transmiten por la aplicación Zoom a los CSA más lejanos. Estos CSA participaron con voz y voto.**

Sírvase describir los diferentes tipos de esfuerzos de relaciones públicas (PR/PI) llevados a cabo en su región **Hacemos paneles de IP en escuelas, hospitales, comisarías y centros comunitarios. Arreglamos carteles y pancartas. Nuestros contactos con Justicia, Salud y Educación se están realizando de manera continua. Además, estamos estudiando hacer PI en las redes sociales.**

¿En cuántas conferencias estatales/nacionales por año participan o exhiben los comités de RP/PI en su región y áreas? **Todos los años, organizamos un foro de servicios para debatir cuestiones relativas a la P.I. en uno de los CSA. Cada dos años, Forum Zonal celebra un foro de servicios en el que se debaten cuestiones de P.I. en uno de los Regiones.**

¿Su región tiene algún tipo de línea telefónica de NA o una línea de ayuda? **Sí** En caso afirmativo, sírvase describir estos esfuerzos. **Sí. Compartimos una línea telefónica con HOW Región Brasil y Región Grande de Sao Paulo. Los gastos mensuales de la línea telefónica se dividen entre las tres regiones. Este teléfono cuesta doscientos cincuenta dólares al mes para la Región Central de Brasil. El número de teléfono es: 0800 888 6262 y 132.**

¿Tiene un sitio web regional? **Sí. Compartimos un sitio web con las otras regiones brasileñas.** En caso afirmativo, incluya la URL <https://www.na.org.br/> En caso afirmativo, ¿mantiene actualizada la información de su reunión en el sitio web?..... **Sí**

Llegar a decisiones sobre cuestiones de la CSM

¿Su región ha acogido talleres del Informe Agenda de la Conferencia? **Sí** En caso afirmativo, describa estos esfuerzos, como el número de talleres y la asistencia promedio **A través de la aplicación Zoom**

Somos conscientes de tres métodos principales para llegar a una conciencia sobre las mociones en la IAC: Un recuento de votos sobre cada moción En una reunión comunitaria donde se discuten y votan las mociones Se deja a discreción del delegado.

¿Cuál de estos métodos utiliza su comunidad para tomar conciencia sobre el IAC? (Por favor, marque uno solamente. **Si su comunidad utiliza más de uno, indique el método principal y utilice la opción "Otro" para proporcionar más detalles.**)

X Contabilización: un voto por Área Recuento — un voto por grupo - Recuento — un voto por miembro

Otros recuentos, sírvase describir _____

Debate y votación de los RSG en el taller/asamblea regional

Discusión y votación de los MCR en la reunión del CSR

Otras reuniones comunitarias, sírvase describir _____

Delegar decisiones al DR/DS

Otros, sírvase describir _____

¿Discute su región las partes del IAC que no están relacionadas con mociones? No

En caso afirmativo, sírvase describir estos esfuerzos.....

¿Su región se dedica a tomar conciencia sobre el material de VAC? No

En caso afirmativo, sírvase describir estos esfuerzos.....

Innovaciones y desafíos

¿Qué tema generó el mayor interés y discusión en su región durante el último ciclo de conferencias? [Las discusiones sobre el futuro de la CSM y la representación zonal.](#)

Describe el desafío más importante que su región ha enfrentado desde la CSM 2020 [Nuestros desafíos siguen siendo los mismos, es superar nuestras grandes distancias geográficas.](#)

Describe algunos aspectos destacados o éxitos que su región ha experimentado desde la CSM 2020 [Transmisión de reuniones cara a cara a través de la aplicación Zoom con la participación de los CSA más distantes](#)

¿Qué información adicional le gustaría compartir con otros participantes de la conferencia?

..... Ninguno



CSM 2023 Formulario de solicitud de admisión

Región de Irán No. 1

*** Tenga en cuenta: Si no tiene cifras precisas para algunas de las preguntas aquí, pero puede dar una estimación cercana, las aproximaciones están bien.*

Preguntas sobre los admisiones (de *Una guía de los Servicios Mundiales en NA*)

¿Por qué quieres convertirte en un participante de la conferencia? Tenemos más de 2000 grupos y más de 100.000 miembros en la provincia principal de Irán y su ciudad capital. Siempre hemos colaborado con los SMNA en el pasado. Nos gustaría ser parte de la toma de decisiones y ayudar en la creación de nueva literatura. ¿Cree que la voz de su comunidad de NA no se escucha actualmente en la CSM? Si es así, ¿por qué? Creemos que nuestra voz no está siendo escuchada en la CSM ya que Irán tiene otra región que tiene un asiento en la CSM, y no nos representan, y no estamos de acuerdo con sus acciones y decisiones. Es decir, Recientemente decidieron imprimir literatura ilícita de NA a la que nos oponemos firmemente.

¿Cree que su comunidad tiene suficiente experiencia en servicio y recuperación de NA para contribuir positivamente al proceso global de toma de decisiones para la confraternidad? Si es así, explique cómo. [Sí, los grupos de 1ª NA en Irán habían comenzado hace casi 30 años en nuestro territorio y la mayoría de los veteranos en Irán son los miembros de nuestros grupos.](#)

¿Cómo beneficiará la participación en la conferencia a su comunidad local de NA? [Recibir noticias y conocimientos actualizados y recibir respuestas a preguntas que siguen siendo un problema en nuestra región. Y ser parte del todo.](#)

Por favor, cuéntenos sobre cualquier otra información regional o comentarios sobre la experiencia de la región con el proceso de asientos. **Nos gustaría unirnos a una entidad de servicio formal y oficial en NA como la CSM, y todos nuestros grupos han votado que deberíamos intentar unirnos a la CSM.**

¿Su región representa a todos los grupos/reuniones de su comunidad de NA? **Sí**

Formación regional e historia

¿Se ajusta la región a los límites geográficos establecidos, equivalentes a los límites estatales, territoriales, provinciales o nacionales, como se recomienda en Guía para los Servicios Mundiales? Si no es así, ¿por qué? **Sí, ahora cubrimos la provincia de Teherán y parte de las provincias de Hamedan y Semnan.**

Si alguna parte de la región era anteriormente parte de otra región, ¿cuál fue la razón de la división?

Sírvase describir brevemente el proceso de división. ¿Cuándo se formó su región? **NA comenzó en Irán hace casi 30 años, pero la Región uno se formó hace más de 5 años, ya que sentimos que debido al aumento del número de grupos y miembros en Irán, solo una región podría ser suficiente.**

¿Cuándo comenzó la región a administrar servicios? **Hace más de 5 años, como antes, éramos un área grande y teníamos todos los comités de servicio y seguimos funcionando e hicimos los cambios necesarios y los desarrollamos con el tiempo.**

¿En qué año comenzaron las reuniones de recuperación de NA en la región? **Hace casi 30 años.**

Proporcione copias de las notas/actas de sus últimas tres reuniones de CSR (solo en inglés, si es posible). **Adjuntamos nuestros informes que, por supuesto, están en farsi.**

Datos sobre su región

Nombre de la Región **Irán Región No.1**

Nombre del Delegado Regional **Mahmoud C.**

Nombre del delegado suplente **Mohammad B.**

¿Cuánto dura el plazo de DR en su región? **2 años**

¿Cuántas áreas hay en la región? (Por favor incluya áreas virtuales) **7 Áreas**

¿Cuántos grupos hay en la región? (Por favor, incluya grupos que solo se reúnen virtualmente) **450 grupos**

¿Cuántas reuniones tienen lugar cada semana en la región? (Por favor, incluya reuniones virtuales) **2250 reuniones semanales**

¿Cuántos paneles de H&I tienen lugar cada semana en la región? (Por favor, cuente los paneles facilitados por todos los organismos de servicio, no solo el CSR, y los que son virtuales). **2 talleres de capacitación en H&I cada mes y damos servicio a más de 70 prisiones, hospitales e institutos cada mes.**

¿Parece que el número de miembros en su región ha estado creciendo, disminuyendo o permaneciendo igual desde la CSM 2020? **creciente**

Presupuesto

¿Qué porcentaje del presupuesto anual de su CSR proviene de contribuciones grupales y de área? **80%**

¿Qué porcentaje proviene de convenciones y eventos? **0%**

¿Qué porcentaje proviene de las ventas de literatura? **20%**

¿Cuál fue la cantidad total de dinero aportada por la región a su foro zonal durante su último año fiscal? **70 euros a zona**

Su estructura de servicio regional

¿Con qué frecuencia su CSR se reúne cara a cara? (Número de reuniones por año) **Una vez al mes 12 en un año**

¿Con qué frecuencia se reúne virtualmente su CSR? (Número de reuniones por año) **Caso de necesidad o en caso de emergencia** ¿Con qué frecuencia se reúne virtualmente su órgano administrativo regional? (Número de reuniones por año) **Una vez al mes 12 en un año**

Si su CSR se reúne cara a cara, ¿lo hace en el mismo lugar cada vez? **No**

En caso negativo, sírvase dar una explicación. **Depende de la disponibilidad del lugar**

¿Su región tiene una oficina regional? **Yes**

¿Tiene su región una convención regional? (Por favor incluya eventos virtuales) **Yes solo virtual hasta ahora** Si el evento sigue siendo presencial, ¿la asistencia: Aumentando Disminuyendo Permanecer igual ¿Qué comités o grupos de trabajo tienes en tu CSR?

- Convención/Eventos
- Recursos Humanos
- Línea telefónica
- Oficina de Servicio Regional
- Juventud
- DC/Largo Alcance
- Distribución de la literatura
- RRPP/IP
- Sitio web
- Otros, especifique **Boletín informativo**
- H&I
- Revisión de la literatura
- Grupos de trabajo basados en proyectos de Traducciones

¿Alguno de estos grupos de trabajo/comités es nuevo desde la última CSM? **Sí**

En caso afirmativo, ¿cuáles? **DC**

¿Su CSR utiliza la toma de decisiones basada en el consenso (TDC) para tomar decisiones? **Sí**

¿Alguna de sus áreas utiliza TDC para tomar decisiones? **Sí**

Comentarios sobre cómo funciona eso en la región. **Decidimos basándonos en TDC, excepto en las elecciones, y estamos alentando a nuestras áreas a hacer lo mismo.**

Prestación de servicios y mejores prácticas

¿Se proporcionan esfuerzos de desarrollo de Confraternidad (DC) o de divulgación dentro de su región? **Sí**
En caso afirmativo, sírvase describir esos esfuerzos. Si tiene un DC o un grupo de trabajo / comité de divulgación, describa esto **Tenemos capacitación virtual regular y talleres**

¿Ha discutido su región dónde no existe NA en su región? **No, ya que NA existe en toda nuestra región e informamos constantemente a la sociedad de nuestra existencia.**

¿Qué tipo de esfuerzos de capacitación y tutoría se llevan a cabo en su región y / o sus áreas? **Dependiendo de la necesidad, tenemos capacitación regular para relaciones públicas, H&I y capacitación del RSG y el representante de área.**

Describa qué tipo de planificación utiliza su región y / o sus áreas. **Revisar nuestras Directrices con respecto a la unión de las nuevas áreas, Planificación de una convención cara a cara, planificación de talleres**

¿Su región o sus áreas tienen servicios compartidos con otros organismos de servicio? **No**

En caso afirmativo, sírvase describir esos esfuerzos.
.....

Si ha tenido algún éxito particular con las estrategias de comunicación en su región y / o sus áreas, compártalo. **Estamos en contacto constante con funcionarios gubernamentales y otras ONG para informarles sobre NA.**

Si ha tenido algún éxito particular con la utilización de la tecnología de nuevas maneras dentro de su región y / o áreas, compártalo. **Sí, hemos podido usar la tecnología para celebrar reuniones de recuperación, reuniones de servicio de área, reuniones regionales y talleres virtualmente y el uso de la nueva tecnología se ha convertido en una cultura en nuestra región.**

Sírvase describir los diferentes tipos de esfuerzos de relaciones públicas (PR/PI) llevados a cabo en su región. **Somos muy activos en el comité de relaciones públicas. Estamos en contacto constante con funcionarios gubernamentales, ONG y la sociedad en general. Tenemos vallas publicitarias y pancartas en diferentes ciudades y distribuimos tarjetas informativas en farmacias para que más adictos sepan sobre NA.**

¿En cuántas conferencias estatales/nacionales por año participan o exhiben los comités de RP/PI en su región y áreas? **Sí, varios de ellos por año**

¿Su región tiene algún tipo de línea telefónica de NA o una línea de ayuda? **Sí**

En caso afirmativo, sírvase describir esos esfuerzos. **Cada área tiene una línea de ayuda o línea telefónica separada.**

¿Tiene un sitio web regional? **Sí** En caso afirmativo, incluya la URL www.nairan1.org

En caso afirmativo, ¿mantiene actualizada la información de su reunión en el sitio web? **Sí**

Llegar a decisiones sobre cuestiones de la CSM

¿Su región ha acogido talleres *sobre el Informe de Agenda de la conferencia*? **No, ya que no tenemos escaño en la CSM, pero hemos recibido el IAC a través de nuestra Zona y distribuido en nuestra región**

En caso afirmativo, sírvase describir estos esfuerzos, como el número de talleres y la asistencia media

.....

.....

Somos conscientes de tres métodos principales para llegar a una conciencia sobre las mociones en el IAC:

- Un recuento de votos en cada moción
- En una reunión comunitaria donde se discuten y votan las mociones
- Se deja a discreción del delegado.

¿Cuál de estos métodos utiliza su comunidad para tomar conciencia sobre el IAC? (Por favor, marque uno solamente. **Si su comunidad utiliza más de uno, indique el método principal y utilice la opción "Otro" para proporcionar más detalles.**)

Contabilización: un voto por área Recuento — un voto por grupo Recuento — un voto por miembro

Otro recuento, por favor describa

.....

Debate y votación de los RSG en el taller/asamblea regional

Discusión y votación de los MCR en la reunión del CSR Otra reunión comunitaria, por favor describa

.....

Delegar decisiones en el DR/DS

Otros, sírvase describirlos. **Usamos los 3 basados en el problema para llegar a una conciencia informada**

¿Discute su región las partes del IAC que no están relacionadas con mociones? **Sí**

En caso afirmativo, sírvase describir esos esfuerzos. **Verificamos cada informe en línea o los informes que recibimos por correo electrónico e informamos a nuestra región en consecuencia.**

¿Su región se dedica a tomar conciencia sobre el material de VAC? **No**

En caso afirmativo, sírvase describir estos esfuerzos

Innovaciones y desafíos

¿Qué tema generó el mayor interés y discusión en su región durante el último ciclo de conferencias? **La mayoría de ellos especialmente sobre FIDEICOMISO, nueva literatura, informes financieros.**

Describe el desafío más importante que su región ha enfrentado desde la CSM 2020. **El desafío más importante fue y sigue siendo que la otra región, a pesar de que tienen asiento en la CSM, no está respetando el FPIT y ha decidido imprimir literatura ilícita que también ha causado caos en nuestra región.**

Describe algunos aspectos destacados o éxitos que su región ha experimentado desde la CSM 2020. **Apoyo de nuestros grupos para nuestra región, los SMNA y la JM**

¿Qué información adicional le gustaría compartir con otros participantes de la conferencia?



Formulario solicitud de admisión CSM 2023

Región Nordeste Brasil

*** Tenga en cuenta: Si no tiene cifras precisas para algunas de las preguntas aquí, pero puede dar una estimación cercana, las aproximaciones están bien.*

Preguntas sobre las admisiones (de *Una guía de los Servicios Mundiales en NA*)

¿Por qué quieres convertirte en un participante de la conferencia?

La Región Nordeste cree que tiene suficiente experiencia para contribuir a la labor de la Conferencia y al desarrollo de Confraternidad. Además, habiendo acumulado experiencia de servicio en nuestros ocho años de formación como Región, habiendo pasado por tres experiencias de solicitud de asientos, creemos que somos lo suficientemente maduros como para asistir a la conferencia y apoyar el proceso de toma de decisiones en todo el mundo.

¿Cree que la voz de su comunidad de NA no se escucha actualmente en la CSM? Si es así, ¿por qué?

Sí. Aunque la Región Nordeste es parte del Foro Zonal Brasileño - BZF y está conectada a la conferencia a través del Delegado Zonal - ZD, creemos que nuestra voz no está siendo escuchada plenamente, debido a las diferencias sociales, económicas y culturales existentes entre los seis estados de la federación que componen la CSR-NE y las otras regiones. Además de la dimensión geográfica de nuestra región, desarrollamos un nuevo sistema de servicios en Brasil con enfoque en Divulgación, que ayudó a enriquecer las experiencias de varios grupos, áreas, regiones (CSR) y otras áreas geográficas en nuestro país. Reunimos a los miembros en un solo Espíritu de Servicio, preparándolos para servir donde se identifiquen o sean necesarios, dentro de las estructuras más diversas de NA, en persona o en línea. Llamado Unidad y Servicio (U&S).

¿Cree que su comunidad tiene suficiente experiencia en servicio y recuperación de NA para contribuir positivamente al proceso global de toma de decisiones para la confraternidad? Si es así, explique cómo.

Sí, nuestra comunidad existe desde hace más de veinte años, recibe adictos de todo Brasil y del mundo, ya que es una región turística. De esta manera ofrecemos más y más reuniones de recuperación. A lo largo de estos más de veinte años, la Región Nordeste ha consolidado una vasta experiencia de servicios, tales como: DC / Largo Alcance, H&I, PR-PI, Revisión y traducción de literatura, Línea de ayuda, Foros de servicio, Convenciones, Eventos de Pasos, Eventos de Temas, Eventos de Tradición, Eventos de Conceptos, Días de Aprendizaje, Escritura de Pasos de Reclusos y entre otros.

Con la creación de la estructura del Subcomité de Unidad y Servicios, ampliamos y pusimos a disposición de la comunidad brasileña, nuestro conocimiento y experiencia en la prestación de servicios en el formato virtual, entre los que destacamos capacitaciones, talleres, tutoriales de herramientas virtuales y nuestra Revista digital U&S (En nuestra última edición número 12, terminamos el ciclo de los doce pasos, y creó un podcast con material siempre de un antiguo miembro de NA, que llamamos "Hablando con dinosaurios". Ahora tenemos un Grupo de Servicio, para esa parte del podcast). , que está disponible en el sitio web oficial (<https://www.na.org.br/revista-unidade-e-servico/>) de la comunidad brasileña de NA y cuya ubicación ha ido más allá de las fronteras de los territorios brasileños y sudamericanos.

También destacamos el importante apoyo técnico y la coordinación en eventos nacionales, como el Día Mundial del Servicio y Día del Apadrinamiento con la Asociación Brasileña de Narcóticos Anónimos / BZF. También tenemos eventos en asociación con otras estructuras nacionales e internacionales, como el Foro de Acción Local – FAL (con la Región 10 Brasil); Foro ALÉM MAR (entre dos CSA de la Región Nordeste y CSA Lisboa de Portugal); ENCONTRO DOS CSAs do Nordeste (Evento entre CSR Brasil y CSR Nordeste-Evento Virtual). Reunión de grupos en línea para mujeres, organizada por la Región Nordeste; A través de BZF Desarrollo de la

Confraternidad, estamos poniendo a disposición información sobre nuestro Proyecto Llevando el Mensaje para el Desarrollo de Confraternidad dentro de la Región Nordeste de NA. Para uso de otras regiones y foros zonales. Para el próximo año estamos preparando un Foro de Servicio de Multirregiones entre CSR Nordeste y CSR Brasil. Hasta el 02 de septiembre, el 04 de septiembre de 2022 se celebrará nuestra 10ª Convención Cearense de NA. Evento gratuito.

¿Cómo beneficiará la participación en la conferencia a su comunidad local de NA?

Creemos que la participación en la conferencia impulsará aún más nuestro desarrollo local mediante el intercambio de experiencias con otras comunidades, ya que podemos aportar nuestra experiencia en el proceso de toma de decisiones, así como cosechar las experiencias compartidas por otras regiones en la Conferencia.

Por favor, cuéntenos sobre cualquier otra información regional o comentarios sobre la experiencia de la región con el proceso de asientos.

Con la experiencia de haber pasado ya por tres procesos anteriores, continuamos con el Grupo de Trabajo enfocado en la CSM 2023. Cabe destacar que el GT cuenta con el apoyo pleno e irrestricto de todas las comunidades asentadas en la Región Nordeste de NA. Basándonos en los comentarios recibidos en la CSM 2020, que destacaron que carecíamos de desarrollo dentro de la Región, ampliamos nuestros esfuerzos de divulgación a través del desarrollo de Llevando el Mensaje de la confraternidad en el interior de la Región Nordeste. Con la creación del nuevo sistema de servicios en la Región Nordeste, hubo una mejor distribución de nuestros servicios, con el consiguiente aumento en el número de servidores y servicios prestados.

¿Su región representa a todos los grupos/reuniones de su comunidad de NA? Sí.

Formación regional e historia

¿Se ajusta la región a los límites geográficos establecidos, equivalentes a los límites estatales, territoriales, provinciales o nacionales, como se recomienda en Guía para los Servicios Mundiales? Si no es así, ¿por qué? Cerca del 70% de los estados del Nordeste de Brasil están ubicados en la Región Nordeste de NA, respetando las similitudes sociales, económicas, culturales y geográficas de los estados que la componen. Además, con este formato, hacemos un mejor uso de los recursos de NA.

Si alguna parte de la región era anteriormente parte de otra región, ¿cuál fue la razón de la división? Sírvase describir brevemente el proceso de división.

Todas las regiones de la comunidad brasileña provienen de la Región Brasil de NA, en la que se encuentran los otros tres estados de la Región Nordeste de Brasil, junto con algunos estados del Norte y Medio Oeste de Brasil. Con esta división, optimizamos el servicio prestado por la Fraternidad, y hacemos un mejor uso de nuestros recursos humanos, financieros e ideológicos, es decir, acercamos los servicios y el mensaje a los destinatarios.

¿Cuándo se formó su región?

Mayo de 2013, aunque hemos estado prestando servicios a la comunidad en el noreste de Brasil desde la década de 1990, como ya se informó.

¿Cuándo comenzó la región a administrar servicios?

Desde principios de 2008, a través de otra estructura llamada Núcleo do Sol de NA, comenzamos a desarrollar nuestros servicios independientes de CSR Brasil. A principios de la década de 2010, todavía como una estructura transitoria del Núcleo, nos estábamos estableciendo en la estructura del Foro Zonal Brasileño - BZF.

¿En qué año comenzaron las reuniones de recuperación de NA en la región? En 1994 - Grupo RENOVA VIDA

Proporcione copias de las notas/actas de sus últimas tres reuniones de CSR (solo en inglés, si es posible).

Datos sobre su región

Nombre de la región: Nordeste Region Brazil

Nombre del Delegado Regional: Raimundo Francivan L. Santos (Magal) **Nombre del Delegado Suplente:** Novarck Oliveira

¿Cuánto dura el plazo de DR en su región?

Normalmente dos años, pero debido a los cambios en la CSM 2023 serán tres años.

¿Cuántas áreas hay en la región? (Por favor, incluya áreas virtuales) 12 CSAs Todos cara a cara

¿Cuántos grupos hay en la región? (Por favor, incluya grupos que solo se reúnen virtualmente) Tenemos 107 grupos presenciales, 8 virtuales y 1 Grupo Institucional presencial.

¿Cuántas reuniones tienen lugar cada semana en la región? (Por favor, incluya reuniones virtuales)

Tenemos 226 reuniones presenciales y 32 reuniones virtuales, pero en 2020, en cuarentena, tuvimos 87 reuniones virtuales. Perdimos dos ACS que no pudieron sostenerse después de la pandemia. Como resultado, el número de Grupos presenciales disminuyó en un 23% y el número de reuniones en un 19%.

¿Cuántos paneles de H&I tienen lugar cada semana en la región? (Por favor, cuente los paneles facilitados por todos los organismos de servicio, no solo el CSR, y los que son virtuales).

Después de la pandemia, estamos regresando lentamente con nuestros paneles de H&I en persona. Hoy tenemos 36 paneles en total. 2 virtuales femeninas, 2 presenciales femeninas, 1 virtual masculina y 31 presenciales masculinas. Y cada vez somos más los contactos que hemos hecho con el sistema penitenciario de nuestros estados donde invitamos a profesionales de instituciones a participar en nuestro Foro Virtual para profesionales del Proyecto Llevando el Mensaje para el desarrollo de la NA en nuestra Región.

PROYECTO PRISION H&I CARCARÁ

Un proyecto de H&I en una prisión virtual fue aprobado por el subcomité de Unidad y Servicio. Necesitamos ayuda de

CSAs y servidores de la región para desarrollar lo mismo. Esperando voluntarios. Para obtener más detalles, comuníquese con el Subcomité de EE. UU.: unidadeeservicio@na.org.br

¿Parece que el número de miembros en su región ha estado creciendo, disminuyendo o permaneciendo igual desde la CSM 2020? crecimiento encogimiento permanecer igual

Desafortunadamente, nuestra Región disminuyó por factores pandémicos, algunos lugares no podemos regresar para reabrir los grupos, y los resultados son dos CSA cerrados. Pero tenemos un Proyecto de DC en curso y le creemos.

Presupuesto

¿Qué porcentaje del presupuesto anual de su CSR proviene de contribuciones grupales y de área? 35%

¿Qué porcentaje proviene de convenciones y eventos? 65% **¿Qué porcentaje proviene de las ventas de literatura?**

0%, como la Región no cuenta con distribución de literatura, este servicio es realizado por ABNA y las áreas.

¿Cuál fue la cantidad total de dinero aportada por la región a su foro zonal durante su último año fiscal? BRL 5.000,00 por ciclo, cada cuatro meses aportamos R\$ 833,00. Ya ha sido aprobado en noviembre de 2020.

Su estructura de servicio regional

¿Con qué frecuencia su CSR se reúne cara a cara? (Número de reuniones por año) Dos veces al año previsto.

¿Con qué frecuencia se reúne virtualmente su CSR? (Número de reuniones por año) Uno al año previsto

¿Con qué frecuencia se reúne virtualmente su órgano de administración regional? (Número de reuniones por año)

Solo el cuerpo administrativo son 24 al año. El comité de U&S tiene 12 una al mes, y Project tiene 5 reuniones al mes.

Total 96 al año

Si su CSR se reúne cara a cara, ¿lo hace en el mismo lugar cada vez? sí no?

En caso negativo, sírvase dar una explicación.

Nuestras reuniones cara a cara son itinerantes, las dos últimas se realizaron en los estados donde ya habían sido planificadas, Recife, Maranhão. El próximo en agosto será en Fortaleza.

¿Su región tiene una oficina regional? sí no

Nuestra última Convención fue unificada con Región Brasil, en la ciudad de Maceió – AL – Brasil, donde tuvimos la presencia de 320 participantes.

¿Tiene su región una convención regional? (Por favor incluya eventos virtuales) sí no

También hicimos varios eventos virtuales durante el confinamiento ocasionado por COVID 19, incluyendo, Taller de Adaptación del Comportamiento Depredador en el área de Bergen; Presentación de Talleres - 7ª Tradición con el propósito de ayudar a la WSO/SMNA y ABNA; Taller de Comportamiento Disruptivo en Línea; Día de Pasos en Prisión realizado por CSA Cajuína; Los CSA de la Región Nordeste se combinan con varios CSA de los 9 estados del Nordeste de Brasil y el grupo Virtual 5ª Tradición; Foro de Servicio Unificado realizado por los tres CSA del estado de Pernambuco; Beyond Sea Service Forum con CSAs Cajuína, UpaonAçu y CSA Lisboa – PT; DC - Desarrollo de la Hermandad BANA 2020 con CSR Nordeste; Encuentro Norte (Belém y Amazonas) 2020 – CSR Brasil y CSR Nordeste; Pre-Conferencia; Conferencia Nacional de Servicio – CNS 2022. Presentación de IAC y VAC por miembros de la JM junto con BANA/BZF; Foro de ayuda del grupo de eventos híbridos; Día de Servicio 2022, con todos los ACS de la Región Nordeste Brasil; Semana de RP foro de RSGs entre Nordeste Region, Brasil Region y Rio de Janeiro Region.

Para el próximo año estamos preparando un Foro de Regiones Mult, con la Región Brasil y la Región Nordeste Brasil. Este evento será un híbrido.

Si el evento sigue siendo presencial, es asistencia: Aumento Disminución Permanecer igual

¿Qué comités o grupos de trabajo tiene en su CSR?

<input checked="" type="checkbox"/> Convención/Eventos	<input checked="" type="checkbox"/> DC/Largo alcance	<input checked="" type="checkbox"/> H&I
<input type="checkbox"/> Recursos Humanos	<input type="checkbox"/> Distribución de literatura	<input checked="" type="checkbox"/> Revisión de la literatura
<input checked="" type="checkbox"/> Línea telefónica	<input checked="" type="checkbox"/> RRPP/IP	<input checked="" type="checkbox"/> Grupos de trabajo basados en proyectos
<input checked="" type="checkbox"/> Oficina de Servicios Regional	<input checked="" type="checkbox"/> Traducciones	<input checked="" type="checkbox"/> Sitio web
<input type="checkbox"/> Juventud	<input checked="" type="checkbox"/> Otros, sírvanse especificar: Grupo de trabajo del proyecto que lleva a cabo el Mensaje en la Región Nordeste;	

¿Alguno de estos grupos de trabajo/comités es nuevo desde la última CSM? Sí No

En caso afirmativo, ¿cuáles? Grupo de Trabajo de Estudio para Préstamos para Edificios Públicos Abandonados, entre el Gobierno de Ceará y la Región Nordeste. WG para el uso y estudio de factibilidad de las Líneas de Ayuda 3003 o 132, que serían las mejores para la Región Nordeste (Hoy usamos ambas). WG para el Proyecto de Escritura de Pasos para Reclusos, que responde a cartas de adictos que están en prisiones y lugares de detención (Hoy el proyecto está en curso en dos estados). Grupo de servicios, del Podcast de nuestra revista Unidad y Servicio (Está en curso cada edición).

¿Su CSR utiliza la toma de decisiones basada en el consenso (TDC) para tomar decisiones? X sí no

¿Alguna de sus áreas utiliza TDC para tomar decisiones? X sí no

Comentarios sobre cómo funciona eso: Discutimos desde la Tradición 2 y hasta los Conceptos 6 y 9, donde consideramos todos los puntos de vista, tratando de seguir las experiencias recogidas de las CSM 2018, 2020 y 2022 en los procesos de toma de decisiones. Nuestras actas pueden demostrar cómo se realiza el proceso.

Prestación de servicios y mejores prácticas

¿Se proporcionan esfuerzos de desarrollo de Confraternidad (DC) o de divulgación dentro de su región? Sí No

En caso afirmativo, sírvase describir esos esfuerzos. Si tiene un DC o un grupo de trabajo / comité de divulgación, describa esto.

A través del Proyecto Llevando el Mensaje tenemos un GT; nuestra revista Unidad y Servicio ; nuestro folleto Grupo de elección fuerte, que sufrirá un cambio en su formato para que pueda publicarse en el sitio web de na.org y transmitir esta experiencia a otras comunidades de habla portuguesa. Todos los servicios de extensión prestados durante el último ciclo tuvieron un costo directo en la Región Nordeste por un monto de R\$ 10.589, que incluye los seis estados que componen el CSR. El presupuesto de nuestro Subcomité para este ciclo que terminó en agosto fue de R\$ 20.000. Cabe destacar que la mayor parte de este recurso se invirtió en el DC/Largo alcance. Para ayudar con el desarrollo del proyecto, creamos dos reuniones virtuales abiertas al público en general que también ayudan a identificar lugares donde no hay grupos de NA.

¿Ha discutido su región dónde no existe NA en su región? Sí No La primera fase del proyecto Llevando el mensaje mapeó toda la Región Nordeste Brasil de NA por estados y municipios de la Región. Esta fue nuestra primera fase, que fue 100% completa. El Proyecto avanza con las fases dos y tres con resultados positivos. La fase dos está completas en un 80% y la fase tres está completa en un 20%.

Durante nuestra Conferencia de Servicio Nacional de BANA (CNS), tuvimos un tema sobre mapeo donde no existen grupos de NA. Se creó un Grupo Nacional de Servicio de Cartografía para ayudar a todas las regiones brasileñas, donde el Coordinador electo era el mismo que hizo nuestro mapeo.

¿Qué tipo de esfuerzos de capacitación y tutoría se llevan a cabo en su región y / o sus áreas?

Formación de moderadores de Zoom.

Formación de moderadores de sala simultáneos de Zoom.

Talleres virtuales de panel H&I. Capacitación para voluntarios de la Línea de Ayuda 3003-5222;

PR-PI y talleres de panel virtuales;

Talleres de revisión de literatura y traducción

Describa qué tipo de planificación utiliza su región y / o sus áreas.

Utilizamos la planificación del ciclo regional entre RCS y CSA con un calendario de reuniones definido y un presupuesto financiero del ciclo. A pesar de la pandemia, nuestras reuniones virtuales mantuvieron las transferencias de CSA a la Región. Tenemos planes de servicio para el próximo año de un Foro de multirregiones, nuestros planes también involucran nuestra Convención Regional cada dos años. Nuestras áreas planifican eventos, foros de servicio y seminarios.

¿Su región o sus áreas tienen servicios compartidos con otros organismos de servicio? Sí No En caso afirmativo, sírvase describir esos esfuerzos.

Foro Local de Ayuda (FAL) entre Alcance de la Región 10- Brasil y el CSA Cajuina de la Región Nordeste.

Convención unificada entre la Región Brasil y la Región Nordeste. Paneles virtuales H&I entre las regiones

Nordeste, Minas y Grande São Paulo. Llevar el Proyecto Mensaje entre Brasil Sul y la Región Nordeste;

Alojamiento de la Unidad y Servicio de Revistas en el sitio web de BANA. Y varios eventos celebrados entre el DC de ABNA y la Región Nordeste. Línea de ayuda 3003-5222 entre la región Brasil y la región Nordeste, línea de ayuda 132 entre HOW Brasil y la región Nordeste.

Si ha tenido algún éxito particular con las estrategias de comunicación en su región y / o sus áreas, compártalo.

Sí, hemos utilizado algunas estrategias de comunicación dentro de nuestra región en nuestro Llevando el Mensaje

Proyecto disponemos de Foros para profesionales, que sirven para comunicarnos con profesionales de la áreas de Salud, Educación y Seguridad como resultado de lo cual tenemos multiplicadores de nuestro mensaje. Estos foros forman parte de la fase 2 del proyecto. Todos han sido virtuales hasta ahora.

Si ha tenido algún éxito particular con la utilización de la tecnología de nuevas maneras dentro de su región y / o áreas, compártalo.

Sí, con la llegada de la Pandemia Covid -19, mejoramos los servicios virtuales, realizados entre nuestras áreas y el organismo de Servicio de la Región Nordeste. Nos especializamos en el desarrollo de servicios de larga distancia, debido a nuestras características geográficas, culturales y socioeconómicas. Cada estructura de área tiene un grupo de WhatsApp o Telegram para mejorar las comunicaciones, la Región Nordeste tiene un grupo de WhatsApp para tener una comunicación efectiva. Además, la Región cuenta con dos salas virtuales en la plataforma Zoom para ayudar a toda su estructura en la prestación de servicios. Algunos ACS tienen salas de Zoom para ayudar a los grupos con larga distancia. La Región Nordeste tiene una gran experiencia con servicios virtuales. Todas las reuniones regionales son híbridas desde noviembre de 2021.

Los tres Talleres IAC y VAC (2020) fueron realizados por la plataforma Zoom y contaron con la participación de todos los CSA de la Región. En 2022 solo tuvimos un taller porque teníamos pocas mociones.

Sírvase describir los diferentes tipos de esfuerzos de relaciones públicas (PR/PI) llevados a cabo en su región.

Servicios de divulgación de la línea de ayuda para cada ACS, realizados por coches de sonido con medios de audio.

Presentación del video PI de 30 segundos con características de accesibilidad, incluida la traducción al lenguaje de señas brasileño (LIBRAS) y subtítulos en portugués, que está disponible en el https://www.na.org/?ID=LR_PR1&ID=LR_PR1. Pintura mural con nuestro número de línea de ayuda; Collage de carteles en autobuses, que durante la semana de relaciones públicas hicimos un gran trabajo en este sentido; Adhesivos de unión con el número de la línea de ayuda dentro de los trenes urbanos; Muñecas en estaciones de autobuses, negocios y centros comunitarios, con bolsas de volantes con nuestras líneas de ayuda, para evitar exponer a los miembros durante la pandemia; Adhesivos en baños en estaciones de autobuses, clínicas de salud y estaciones de metro. Entrevistas en programas de radio y televisión. Distribución de folletos en la vía pública en los semáforos. Spot de radio de 30 segundos con información de la línea de ayuda.

¿En cuántas conferencias estatales/nacionales por año participan o exhiben los comités de RP/IP en su región y áreas?

Los CSA organizan y administran foros de servicio unificados. Del 14 al 16 de octubre de 2022, habrá un FOUNCE-FORUM UNIFIED CEARENSE. Además, celebramos un Foro Regional de Servicios cada 2 años, nuestro próximo Foro Regional de Servicios será multirregional, entre la Región Brasil y la Región Nordeste. Todos los servidores regionales fueron financiados para participar en la Conferencia de Servicio Nacional, que tuvo lugar los días 13, 14 y 15 de mayo de 2022. El Proyecto Llevando el Mensaje fue presentado durante la Conferencia. El Proyecto ya ha realizado 5 Foros para profesionales en las áreas de Salud, Educación, Seguridad Pública y Justicia, por estado en la Región Nordeste de NA, con solo el estado de Ceará para celebrar el último Foro. El primero tuvo lugar el 29 de julio de 2021 en el estado de Rio Grande do Norte, con 100 profesionales que multiplicaron nuestro mensaje. (Por transmisión de la plataforma Zoom).

¿Su región tiene algún tipo de línea telefónica de NA o una línea de ayuda? X Sí No En caso afirmativo, sírvase describir esos esfuerzos.

Tenemos cinco CSA que usan la Línea de Ayuda con el número nacional 3003, un CSA tiene el número nacional 132 y tenemos cinco CSA que tienen números regionales convencionales. Solo un CSA no tiene una

línea de ayuda. Los dos números nacionales más grandes (3003/132) están ahora juntos en las redes sociales nacionales.

Durante la pandemia, las llamadas crecieron mucho en nuestros estados, con un promedio de 10 llamadas por día. Hoy hay un poco más, un promedio de 14 llamadas por día. En la Línea de Ayuda 3003, se utilizan WhatsApp, Telegram, Facebook, Instagram, Google y SMS. El uso de estas tecnologías es altamente eficiente en la comunicación de la línea de ayuda.

¿Tiene un sitio web regional?

No, todas las regiones brasileñas decidieron utilizar el sitio web nacional de BANA - URL: www.na.org.br Sin embargo, con el fin de poner a disposición los materiales de servicio para su consulta por parte de los miembros y las estructuras, la Región Nordeste y la Unidad y Servicio crearon un sitio web de Google para facilitar el acceso a estos materiales: URL:<https://sites.google.com/na.org.br/unidadeeservicio>.

Nordeste Region tenía una URL de información de linktree :<https://linktr.ee/csrne> solo material de servicio.

En caso afirmativo, ¿mantiene actualizada la información de su reunión en el sitio web? X Sí No

Sí, tanto reuniones presenciales como reuniones virtuales. www.na.org.br

Llegar a decisiones sobre cuestiones de la CSM

¿Su región ha acogido talleres *sobre el Informe de la Agenda de la Conferencia*?

X Sí No **En caso afirmativo, sírvase describir esas actividades, como el número de talleres y la asistencia media.**

Como somos una región geográficamente muy grande, en la CSM 2020, celebramos, como se mencionó anteriormente, tres talleres IAC y VAC a través de la herramienta Zoom, con un promedio de 55 miembros para cada evento. Destacamos la participación de todos los CSAs de la Región, que creemos que fue resultado del formato virtual. En 2022 solo tuvimos un taller porque tuvimos pocas mociones con 28 participantes.

Somos conscientes de tres métodos principales para llegar a una conciencia sobre las mociones en el IAC:

- Un recuento de votos en cada moción
- En una reunión comunitaria donde se discuten y votan las mociones Se deja a discreción del delegado.

¿Cuál de estos métodos utiliza su comunidad para tomar conciencia sobre el IAC ? (Por favor, marque uno solamente. Si su comunidad utiliza más de uno, indique el método principal y utilice la opción "Otro" para proporcionar más detalles.)

- X Contabilización: un voto por Área Recuento — un voto por grupo Recuento — un voto por miembro
 Otro recuento, por favor describa

.....
 Debate y votación de los RSG en el taller/asamblea regional

X Discusión y votación de los MCR en la reunión del CSR

Otra reunión comunitaria, por favor describa.....

Delegar decisiones en el DR/DS

Otros, sírvase describir.....

¿Discute su región las partes del IAC que no están relacionadas con mociones? X Sí No

En caso afirmativo, sírvase describir esos esfuerzos.

Comenzamos con los temas introductorios del IAC, y luego entramos en las mociones. Además, desarrollamos dos talleres: Atraer miembros al servicio y Llevar el mensaje de manera eficiente.

¿Su región se dedica a tomar conciencia sobre el material de VAC?

Sí No

En caso afirmativo, sírvase describir esos esfuerzos.

Para ayudar con la traducción, utilizamos nuestro comité de Traducción de Literatura, que hizo que el proceso de votación fuera mucho más fácil. Y luego recibimos un VAC Power Point traducido para usar en nuestros estudios.

Innovaciones y desafíos

¿Qué tema generó el mayor interés y discusión en su región durante el último ciclo de conferencias?

Reuniones Virtuales y UPED. Tuvimos una discusión sobre el aumento del ciclo de dos a tres años.

Describe el desafío más importante que su región ha enfrentado desde la CSM 2020.

Aprobación y primera revisión de nuestras nuevas Directrices y Servicios Regionales para la Región Nordeste y el nuevo Registro de la Asociación Northeast, que, debido a la Pandemia, acabamos de completar el proceso en mayo. Por esta razón, todavía no podemos hacer nuestra contribución directamente de la Región a SMNA. Estamos esperando que el banco cambie el formato de la cuenta bancaria para permitir el envío de una transferencia bancaria o giro postal a los Estados Unidos.

Nuestra Convención Unificada con la Región Brasil y la Región Nordeste. 320 participantes.

Describe algunos aspectos destacados o éxitos que su región ha experimentado desde la CSM 2020. La

creación de nuestro mayor Proyecto Regional Llevando el Mensaje y los resultados de sus acciones, donde ya tenemos nuevos Grupos abiertos y Grupos que fueron cerrados y fueron reabiertos. El proyecto todavía está en curso. El BANA nos ayuda con toda la literatura.

El proyecto FAL donde las acciones se llevaron a cabo en cuatro días en un estado de la Región Nordeste de NA, en cuatro municipios. 75 acciones realizadas, 7403 folletos con el número de línea de ayuda 132 distribuidos, 40 servidores involucrados, 16 paneles H&I, 48 paneles PI, 11 Largo Alcance, 205 posters fijados con el LDA 132, 71 profesionales, 1303 participantes.

¿Qué información adicional le gustaría compartir con otros participantes de la conferencia?

Creemos que toda la información que proporcionamos refleja nuestro crecimiento y madurez como Región, y hoy tenemos un Proyecto de Extensión y Desarrollo de Confraternidad apoyado por todas las Regiones Brasileñas. Y realmente nos gustaría agradecerles por poder ser parte de la conciencia de la CSM.

Raimundo Francivan L. Santos (Magal)

DR Región Brasil Nordeste

Novarck Oliveira

DS Región Brasil Nordeste



CSM 2023 Formulario de solicitud de admisión

Región Rio Grande do Sul

****Nota:** Si no tiene números precisos para algunas de las preguntas aquí, pero puede proporcionar una estimación aproximada, las aproximaciones son suficientes.

Preguntas sobre las admisiones (de la Guía de los Servicios Mundiales en NA)

1. ¿Por qué quieres convertirte en un participante de la conferencia?

La región fue creada hace 11 años. Creemos que podemos contribuir con recursos humanos e ideas y cumplimos con los requisitos para ser un participante pleno en la CSM.

2. ¿Cree que la voz de su comunidad de NA actualmente no se escucha en la CSM? En caso afirmativo, ¿por qué?

Nuestra voz se escucha parcialmente en la CSM. Actualmente, nuestra representación es zonal, junto con otras 3 regiones de Brasil, y en asuntos relacionados con el FIPT no podemos votar.

3. ¿Cree que su comunidad tiene suficiente experiencia en el servicio y la recuperación de NA para contribuir positivamente al proceso general de toma de decisiones para la confraternidad? En caso afirmativo, explique cómo.

Sí. Nuestra comunidad ha existido desde finales de la década de 1980. Y desde principios de la década de 1990, hemos estado estudiando IAC y participando en el proceso global de toma de decisiones, por lo que creemos que tenemos suficiente experiencia para contribuir y participar en el proceso de toma de decisiones de la Confraternidad.

4. ¿Cómo beneficiará la participación en la conferencia a su comunidad local de NA?

Los miembros esperan sentirse más cerca de los servicios mundiales a través de su asiento directo en la CSM.

5. Por favor, háganos saber cualquier otra información regional o comentarios sobre la experiencia de su región con el proceso de asientos.

En la CSM 2016 hicimos la solicitud, pero no fue recomendada por el QM, ya que tenían CSA dentro del estado que formaban parte de otra región y falta de desarrollo dentro del estado.

6. ¿Su región representa a todos los grupos/reuniones de su comunidad de NA?

Sí.

Formación e Historia Regional

7. ¿Se ajusta la región a los límites geográficos establecidos, equivalentes a los límites estatales, territoriales, provinciales o nacionales, como se recomienda en la Guía de Servicios Mundiales? Si no es así, ¿por qué?

Sí. Somos un estado de Brasil.

8. Si alguna parte de la región ya era parte de otra región, ¿cuál fue la razón de la división? Describa brevemente el proceso de división.

En la formación de la región CSR no todas las áreas formaban parte de la Región. Actualmente, las áreas que estaban en otra región decidieron unirse a favor del crecimiento Regional de la comunidad.

9. ¿Cuándo se formó su región?

05/29/2011.

10. ¿Cuándo comenzó la región a administrar servicios?

05/29/2011.

11. ¿En qué año comenzaron las reuniones de recuperación de NA en la región?

1988.

12. Sírvase proporcionar copias de las notas/actas de sus últimas tres reuniones del CSR (solo en inglés, si es posible).

13. Datos sobre su región:

Nombre de la región: Rio Grande do Sul

Nombre del delegado regional: Alex
Nombre del delegado suplente: Douglas

14. ¿Cuánto dura el período de DR en su región?

2 años

15. ¿Cuántas áreas hay en la región? (Incluye áreas virtuales)

10

16. ¿Cuántos grupos hay en la región? (Incluye grupos que se reúnen virtualmente solamente) 114

17. ¿Cuántas reuniones se celebran por semana en la región? (Incluye reuniones virtuales)

222

18. ¿Cuántos paneles de H&I se llevan a cabo cada semana en la región? (Contar paneles facilitados por todos los organismos de servicio, no solo el CSR, y los que son virtuales).

12

19. ¿Parece que el número de miembros en su región ha estado creciendo, disminuyendo o permaneciendo igual desde la CSM 2020?

Tras el cierre de los grupos debido a la pandemia, los grupos se están reestructurando y llegando a más miembros.

Presupuesto

20. ¿Qué porcentaje del presupuesto anual de su CSR proviene de contribuciones de grupos y áreas?

85%

21. ¿Qué porcentaje proviene de convenciones y eventos?

15%

22. ¿Qué porcentaje proviene de las ventas de literatura?

0%

23. ¿Cuál fue la cantidad total de dinero aportada por la región a su foro zonal durante su último año fiscal?

200

Su estructura de servicio regional

24. ¿Con qué frecuencia se reúne su CSR cara a cara? (Número de reuniones por año) 2

25. ¿Con qué frecuencia se reúne virtualmente su CSR? (Número de reuniones por año)

2 regulares y cuando es necesario nos reunimos extraordinariamente

26. ¿Con qué frecuencia se reúne virtualmente su organismo regional? (Número de reuniones por

año) 8

27. Si su CSR se reúne en persona, ¿siempre se reúne en el mismo lugar? De no ser así, sírvase dar una explicación.

misma ubicación

28. ¿Tiene su región una oficina regional?

No

29. ¿Tiene su región una convención regional? (Incluye eventos virtuales) sí

30. Si el evento sigue siendo presencial, participación: x

Aumento Disminución Permanecer igual

31. ¿Qué comités o grupos de trabajo tiene en su CSR?

x Convención/Eventos x

DC/Largo Alcance x H&I

Recursos humanos

Distribución Literatura

Revisión y Traducción

x Línea directa x RRPP/IP x Grupos de trabajo basados en proyectos

Oficina de Servicios Regionales

Traducciones

Sitio web

Juventud

Otros, especifiquen: redes sociales; Página de Facebook

32. ¿Alguno de estos grupos de trabajo/comités es nuevo desde la última CSM? x Sí No En caso afirmativo, ¿cuáles?

Grupos de trabajo basados en proyectos

33. ¿Su CSR utiliza la toma de decisiones basada en el consenso (TDC) para tomar decisiones?

X sí no

Usamos TDC para tomar algunos tipos de decisiones, para otros tipos usamos el modelo tradicional de movimientos

34. ¿Alguna de sus áreas utiliza TDC para tomar decisiones? x sí no Comentarios sobre cómo

funciona

Las áreas usan TDC para tomar algunos tipos de decisiones, para otros tipos usan el modelo tradicional de movimientos

Prestación de servicios y mejores prácticas

35. ¿Se ofrecen esfuerzos de desarrollo o divulgación de Confraternidad DI en su región? X Sí No

En caso afirmativo, describa estos esfuerzos.

El proyecto DC se está ejecutando en todas las áreas a través de días de aprendizaje, financiamiento para viajes a eventos de servicio, distribución de materiales de PI, capacitación de servidores; días de aprendizaje en línea; Apoyo a grupos distantes y apertura de nuevos grupos.

36. Si tiene un DC o un grupo de trabajo/comité de divulgación, descríbalos. Este servicio es

proporcionado por el PR regional como se describe anteriormente.

37. ¿Ha discutido su región dónde no existe NA en su región? X Sí No

Hoy en día aproximadamente el 85% de la población del estado tiene una reunión en su propia ciudad.

38. ¿Qué tipo de actividades de formación y tutoría se llevan a cabo en su región y/o en sus zonas?

El proyecto de DC se está llevando a cabo en todas las áreas a través de días de aprendizaje, financiación para viajes a eventos de servicio, distribución de materiales de PI; capacitación de servidores; días de aprendizaje en línea; Apoyo a grupos distantes y apertura de nuevos grupos.

39. Describa qué tipo de planificación utiliza su región y/o áreas.

Método sugerido por la herramienta de planificación de áreas. Inventario y planificación de acciones y presupuesto realizado en conjunto con las áreas.

40. ¿Su región o áreas tienen servicios compartidos con otros organismos de servicio? X Sí No Si es así, describa estos esfuerzos.

Hay un servicio de línea de ayuda compartido entre 4 áreas.

El servicio HI se comparte entre 3 áreas.

41. Si ha tenido algún éxito específico con las estrategias de comunicación en su región y / o áreas, compártalo.

Cuestionario digital enviado a grupos y áreas para diagnosticar sus necesidades y situación real.

42. Si ha tenido algún éxito específico utilizando la tecnología de nuevas maneras en su región y/o áreas, compártalo.

Las reuniones virtuales y whatsapp han ayudado mucho a informar a los miembros sobre las actividades de servicio y crear conciencia sobre el funcionamiento de NA y, por lo tanto, más miembros han participado en NA en general.

43. Describa los diferentes tipos de esfuerzos de relaciones públicas (PR/PI) realizados en su región
Cossem - congreso estatal de salud pública: participamos con un stand, todos los municipios del estado participaron en el evento. Hemos hecho contactos importantes con profesionales de la salud y estamos programando reuniones para presentar NA.

Trensb - compañía de trenes: durante un mes lanzamos un video de 15 segundos dentro de los trenes y en las estaciones, llegando a 80,000 personas por día.

Material - producción de folletos y carteles: distribuimos más de 1.000 carteles y 20.000 folletos a las áreas.

Jornadas de aprendizaje: desde diciembre ya hemos celebrado 3 jornadas de aprendizaje, llegando a 5 áreas. Se planean 4 eventos más para el final del período.

Cooperación con el gobierno estatal: el departamento de salud estatal está promoviendo NA a toda la red de salud estatal, haremos paneles de PI con equipos de salud mental y con hospitales que brindan tratamiento a los adictos.

Universidades: Se realizan paneles de PI para estudiantes de Psicología y Enfermería en 3 instituciones educativas. Tenemos la intención de servir a más universidades.

Lista de grupos impresa: Imprimimos una lista de todas las reuniones estatales trimestralmente.

Recopilación de datos: Cada 2 meses recopilamos datos de las áreas para mapear cuántos miembros nuevos teníamos, cuántos paneles HI y PI hacemos, y cómo las personas encuentran NA a nivel estatal.

44. ¿Cuántas conferencias estatales/nacionales por año participan o exhiben los comités de RP/IP en su región y áreas?

1, Congreso Estatal de Salud; Cosems RS

45. ¿Tiene su región algún tipo de línea telefónica o línea de ayuda de NA? Sí X No En caso afirmativo, describa estos esfuerzos.

Hay 4 líneas de ayuda en el estado, todas ellas coordinadas por áreas.

46. ¿Tienes un sitio web regional? Sí X No En caso afirmativo, incluya la URL

Utilizamos el [sitio web](http://www.na.org.br) nacional de ABNA www.na.org.br

47. En caso afirmativo, ¿mantiene actualizada la información de la reunión en el sitio web? X Sí No

Llegar a decisiones sobre cuestiones de CSM

48. ¿Su región ha acogido talleres sobre el IAC? X Sí No

En caso afirmativo, sírvase describir estos esfuerzos, como el número de talleres y la asistencia media. Los talleres IAC se han llevado a cabo desde la década de 1990 en nuestra comunidad. Con una frecuencia entre 20 y 30 personas.

Somos conscientes de tres métodos principales para lograr la conciencia de los mociones en el IAC:

- Un recuento de votos en cada moción o
 - X • En una reunión de la comunidad donde las mociones se discuten y votan, o •
- Queda a discreción del delegado.

49. ¿Cuál de estos métodos utiliza su comunidad para crear conciencia sobre el IAC? (Marque solo uno. Si su comunidad utiliza más de uno, indique el método principal y utilice la opción "Otro" para proporcionar más detalles.)

X Recuento - un voto por área Recuento - un voto por grupo Recuento - un voto por miembro

Otro recuento, por favor describa

Debate y votación de los RSG en el taller/asamblea regional

Discusión y votación de los MCR en la reunión del CSR

Otra reunión de la comunidad, por favor describa

Delegación de decisiones a DR/DS

Otro, describir

50. ¿Su región discute partes del IAC no relacionadas con mociones? X Sí No En caso afirmativo, describa estos esfuerzos.

Estas discusiones son responsabilidad de los delegados, quienes consultan las áreas para dirigir los servicios.

51. ¿Su región participa en la sensibilización sobre el material VAC? X Sí No En caso afirmativo, describa estos esfuerzos

Lo hacemos de la misma manera que hacemos los talleres IAC.

Innovaciones y desafíos

52. ¿Qué tema generó más interés y discusión en su región en el último ciclo de conferencias?

Reuniones virtuales y proyecto de desarrollo de Confraternidad en RS.

53. Describa el desafío más importante que ha enfrentado su región desde la CSM 2020 frente a la pandemia; Disminución de los miembros y de los recursos.

54. Describa los aspectos más destacados o los éxitos que su región haya experimentado desde la CSM 2020

unificar el Estado en un marco; acercamiento a organismos públicos; desarrollo de la región; unidad; 7ª conciencia de tradición; Formación de nuevos servidores

55. ¿Qué información adicional le gustaría compartir con otros participantes de la conferencia?

Nos gustaría agradecerle por la oportunidad de servir a NA y llevar el mensaje al adicto que todavía sufre.



Formulario solicitud de admisión CSM 2022

Región de Tailandia

*** Tenga en cuenta: Si no tiene cifras precisas para algunas de las preguntas aquí, pero puede dar una estimación cercana, las aproximaciones están bien.*

Preguntas sobre las Admisiones (de una Guía de los Servicios Mundiales en NA)

¿Por qué quieres convertirte en un participante de la conferencia? En nombre de la Región de Tailandia, creemos que no solo podemos beneficiarnos de convertirnos en participantes de la conferencia para sentirnos más "parte de" y tener exposición directa dentro de la CSM, sino que sabemos que tenemos mucho que contribuir a medida que hemos madurado en los últimos 15 años. Necesitamos el apoyo y la sabiduría que tiene la CSM, si surgen desafíos o problemas con los que necesitamos aclaración y orientación, de manera oportuna y directa.

¿Cree que la voz de su comunidad de NA no se escucha actualmente en la CSM? Si es así, ¿por qué? La región de Tailandia es miembro del Foro de Asia Pacífico, por lo que tenemos alguna comunicación indirecta con la CSM, pero no un voto real, por lo que, si fuéramos elegidos como participantes de pleno derecho, tendríamos un vínculo directo. Actualmente, si tenemos algunos problemas dentro de nuestra Región, podemos pasar por el APF y podríamos ser dirigidos a la CSM, pero el tiempo y los problemas se retrasan y disminuyen a medida que están incluidos en el Foro de Asia y el Pacífico.
.....

¿Cree que su comunidad tiene suficiente experiencia en servicio y recuperación de NA para contribuir positivamente al proceso global de toma de decisiones para la confraternidad? Si es así, explique cómo. De hecho, tenemos mucha experiencia en servicio y recuperación de NA dentro de nuestra región para contribuir positivamente en la CSM. Muchos de nuestros miembros tienen décadas de experiencia en recuperación y servicio detrás de ellos. Somos muy diversos en nuestra membresía de todo el mundo que han hecho de Tailandia su hogar. No solo en su recuperación individual, sino una gran cantidad de experiencia haciendo servicio en sus países de origen antes de establecerse aquí. Sin duda, somos una región única en el sentido de que tenemos mucho que compartir sobre cómo llevar el mensaje a la comunidad indígena y cómo hemos logrado alentar a la comunidad tailandesa a crecer. Hemos hecho presentaciones en la Conferencia de Adicción de la ASEAN durante dos años consecutivos y hemos estado en una conferencia de Adicción Isaan en esa provincia ubicada en un área remota del noreste de Tailandia. También organizamos un stand en la Federación Mundial de Comunidades Terapéuticas junto con los SMNA

¿Cómo beneficiará la participación en la conferencia a su comunidad local de NA? No solo tenemos mucho que ofrecer, sino que también podríamos utilizar el apoyo de la CSM, que tiene una vasta experiencia en el tratamiento de los desafíos regionales y de área. Ninguna región o área es perfecta, por lo que colectivamente podemos ayudarnos mutuamente a encontrar soluciones de manera oportuna y constructiva.

Por favor, cuéntenos sobre cualquier otra información regional o comentarios sobre la experiencia de la región con el proceso de asientos. Hemos aplicado dos veces en el pasado y no hemos sido aceptados, pero estamos decididos a mejorar en áreas por las que fuimos criticados y hemos encontrado una gran experiencia de aprendizaje. En ese momento, no estábamos al tanto del proceso completo que

implicaba cómo necesitamos una región "sentada" para presentar una moción en nuestro nombre.

.....
¿Su región representa a todos los grupos/reuniones de su comunidad de NA? Sí, lo hacemos.

Formación regional e historia

¿Se ajusta la región a los límites geográficos establecidos, equivalentes a los límites estatales, territoriales, provinciales o nacionales, como se recomienda en Guía para los Servicios Mundiales? Si no es así, ¿por qué? Sí, nos ajustamos a los límites geográficos del Reino de Tailandia, aunque hemos hecho algunos H&I / IP trabajan a través de la frontera norte hacia Birmania en varias ocasiones.

Si alguna parte de la región era anteriormente parte de otra región, ¿cuál fue la razón de la división?

Sírvase describir brevemente el proceso de división. No, siempre hemos estado unidos y siempre lo estaremos.

¿Cuándo se formó su región? 2007

¿Cuándo comenzó la región a administrar servicios? En 2007 formamos la Región y comenzamos a administrar los diferentes comités en ese momento.

.....
¿En qué año comenzaron las reuniones de recuperación de NA en la región? 1994 es cuando comenzamos las reuniones en Bangkok con otras áreas comenzando poco antes o después de eso, pero no oficialmente como una región organizada.

Proporcione copias de las notas/actas de sus últimas tres reuniones de CSR (solo en inglés, si es posible).

Datos sobre su región

Nombre de la región Tailandia

Nombre del Delegado Regional Nuestro RD anterior tuvo que renunciar después de asumir un nuevo cargo como Delegado Zonal con la APF, por lo que votaremos en un nuevo RD en nuestra próxima reunión en agosto de 2021.

Terminé siendo votado como Delegado Regional. Mark W. **Nombre del Delegado Suplente** ninguno

..... **¿Cuánto dura el plazo de DR en su región?** 2 años

¿Cuántas áreas hay en la región? (Por favor incluya áreas virtuales) Actualmente contamos con 13 áreas, Chiangmai, Bangkok, Hua Hin, Koh Samui, Koh Phuket, Pattaya, Ubon, Koh Phangnan, Pattani, Pai, Koh Phi Phi Pai y Koh Chang, que es 7 más que nuestra última aplicación CSM.

..... **¿Cuántos grupos hay en la región? (Por favor, incluya grupos que solo se reúnen virtualmente)** Tenemos 40 grupos

¿Cuántas reuniones tienen lugar cada semana en la región? (Por favor, incluya reuniones virtuales) 55 reuniones, incluidas las que tuvimos que celebrar virtualmente durante la pandemia. Actualmente tenemos 28 reuniones en línea, de las cuales 7 son reuniones de habla tailandesa, e incluso una reunión LGBTQ en Bangkok. Un total de 11 reuniones de habla tailandesa hasta la fecha.

.....
¿Cuántos paneles de H&I tienen lugar cada semana en la región? (Por favor, cuente los paneles facilitados por todos los organismos de servicio, no solo el CSR, y los que son virtuales). Actualmente se reúnen cada dos semanas.

¿Parece que el número de miembros en su región ha estado creciendo, disminuyendo o permaneciendo igual desde CSM 2020? creciendo encogiéndose permaneciendo igual

Presupuesto

¿Qué **porcentaje** del presupuesto anual de su CSR proviene de contribuciones grupales y de área? Aprox. 25%

.....
¿Qué **porcentaje** proviene de convenciones y eventos? Aprox. 70% ¿Qué **porcentaje** proviene de las ventas de literatura? Aprox. 5%

¿Cuál fue la cantidad total de dinero aportada por la región a su foro zonal durante su último año fiscal? Contribuimos con aproximadamente 6,400 USD

Su estructura de servicio regional

¿Con qué frecuencia su CSR se reúne cara a cara? (Número de reuniones por año) normalmente dos veces al año

¿Con qué frecuencia se reúne virtualmente su CSR? (Número de reuniones por año) dos veces al año debido a Covid

¿Con qué frecuencia se reúne virtualmente su órgano de administración regional? (Número de reuniones por año) dos veces al año Si su CSR se reúne cara a cara, ¿lo hace en el mismo lugar cada vez? Sí No? En caso negativo, sírvase dar una explicación. Nos gusta mezclarlo cada año para dar a cada área la oportunidad de organizar una convención si así lo desean. ¿Su región tiene una oficina regional? sí no

¿Tiene su región una convención regional? (Por favor incluya eventos virtuales) sí no Si el evento sigue siendo presencial, la asistencia: Aumento Disminución Permanecer igual ¿Qué comités o grupos de trabajo tienes en tu CSR?

- | | | |
|---|---|---|
| <input type="checkbox"/> Convención/Eventos | <input type="checkbox"/> /Divulgación | <input type="checkbox"/> H&I |
| <input type="checkbox"/> Recursos Humanos | <input type="checkbox"/> Distribución de la literatura | <input type="checkbox"/> Revisión de la literatura |
| <input type="checkbox"/> Línea telefónica | <input type="checkbox"/> PR/PI | <input type="checkbox"/> Grupos de trabajo basados en proyectos |
| <input type="checkbox"/> Oficina de Servicio Regional | <input type="checkbox"/> Traducciones | <input type="checkbox"/> Sitio web |
| <input type="checkbox"/> Juventud | <input type="checkbox"/> Otros, especifique HIPI (H&I y PI/PR combinados) y | |
| Comité de Unidad | | |

¿Alguno de estos grupos de trabajo/comités es nuevo desde la última CSM? Sí No

En caso afirmativo, ¿cuáles? El HIPI, DC/Largo Alcance, SC Unidad

¿Su CSR utiliza la toma de decisiones basada en el consenso (TDC) para tomar decisiones? sí no

¿Alguna de sus áreas utiliza TDC para tomar decisiones? sí no Comentarios sobre cómo funciona eso

Prestación de servicios y mejores prácticas

¿Se proporcionan esfuerzos de desarrollo de Confraternidad (DC) o de divulgación dentro de su región? Sí No En caso afirmativo, sírvase describir esas actividades. Si tiene DC o un grupo de trabajo / comité de divulgación, describa esto Nuestros esfuerzos de divulgación incluyen una buena relación

con el gobierno tailandés al permitirnos comenzar reuniones de NA en 6 hospitales de Thanyarak mientras los alentamos a continuar por su cuenta con nuestras visitas ocasionales de apoyo. También hemos cruzado la frontera norte hacia

Birmania para ayudar a correr la voz en los campamentos allí.

.....
¿Ha discutido su región dónde no existe NA en su región? Sí No

Hemos realizado salidas en áreas rurales y distantes donde hemos hecho talleres en tailandés e inglés para ayudar a apoyar a nuevos grupos, particularmente en centros de tratamiento que carecen de fondos para servicios profesionales.

¿Qué tipo de esfuerzos de capacitación y tutoría se llevan a cabo en su región y / o sus áreas? Tenemos varios talleres celebrados durante nuestras Convenciones Regionales, así como durante algunas Visitas.

Describa qué tipo de planificación utiliza su región y / o sus áreas. Tenemos un programa de desarrollo de Confraternidad destinado a promover nuestros esfuerzos en todas las áreas de Tailandia, incluidas las instituciones, las instalaciones gubernamentales y los sectores privados. Tenemos comités de unidad que se reúnen dos veces por semana para organizar diversas actividades aparte de las reuniones como bolos, picnics y cenas que siempre ayudan a mejorar las relaciones entre los adictos. Además, nuestro Comité de Unidad ha sido proactivo en la organización de varios talleres en diferentes áreas durante los eventos y visitas de la convención.

¿Su región o sus áreas tienen servicios compartidos con otros organismos de servicio? Sí No

En caso afirmativo, sírvase describir esas actividades. La línea telefónica y el comité de traducción se comparten en

Region, y combinamos nuestro Comité de H&I con IP para utilizar nuestros recursos económicamente para formar un nuevo comité que llamamos HIPI que ha tenido mucho éxito.

Si ha tenido algún éxito particular con las estrategias de comunicación en su región y / o sus áreas, compártalo. Las reuniones en línea, las líneas de chat, la actualización de la comunicación de la línea telefónica y la página web han ayudado enormemente.

Si ha tenido algún éxito particular con la utilización de la tecnología de nuevas maneras dentro de su región y / o áreas, compártalo. Hemos tenido que usar mucho las reuniones virtuales de zoom durante estos últimos 18 meses, así como la creación de grupos de chat para "solitarios" o miembros aislados en áreas poco pobladas o aisladas, lo que ha demostrado ser muy exitoso.

.....
Sírvase describir los diferentes tipos de esfuerzos de relaciones públicas (RRPP/IP) llevados a cabo en su región Nuestros esfuerzos de relaciones públicas y PI se han visto obstaculizados mucho en los últimos 18 meses, por supuesto, pero en el pasado, hemos realizado muchos talleres y charlas en colegios, en salud pública, salas psiquiátricas, talleres de adicción, prisiones y hospitales comunitarios. Nuestras áreas de Chiangmai y Bangkok han estado particularmente ocupadas con HIPI, reuniéndose dos veces por semana y yendo a la rehabilitación local dos veces por semana para reuniones tailandesas e inglesas. Esto ha causado que las reuniones florezcan allí con muchos antiguos miembros que eligen quedarse en Chiangmai debido al fuerte compañerismo y las conexiones que han hecho. ¡Antes de Covid, sus reuniones habían aumentado a más de 70 personas presentes!

.....
.....
¿En cuántas conferencias regionales por año participan o exhiben los comités de RRPP/IP en su región y áreas? Yo diría que normalmente alrededor de 10 a 12 por año, pero con la última pandemia, no hemos podido hacer mucho en el camino de "cara a cara", "relaciones públicas o IP", pero como se mencionó anteriormente, aún hemos podido ingresar a algunos centros de rehabilitación locales.

¿Su región tiene algún tipo de línea telefónica de NA o una línea de ayuda?
Sí No

En caso afirmativo, sírvase describir esos esfuerzos. Tenemos una línea telefónica / de ayuda "24 horas" disponible en tailandés e Inglés que ha sido muy útil para dar información sobre los recursos disponibles.

¿Tiene un sitio web regional? Sí No **En caso afirmativo, incluya la URL www.na-thailand.org ...**
En caso afirmativo, ¿mantiene actualizada la información de su reunión en el sitio web?
..... Sí No

Sí, tenemos un sitio web muy fácil de seguir en las opciones tailandes e ingles, con una forma conveniente de enviar mensajes al servidor web si se requieren correcciones o actualizaciones. Estuvo particularmente ocupado en los últimos 8 meses debido a las restricciones de Covid que nos obligan a actualizar constantemente los cambios en las reuniones "virtuales" frente a las "cara a cara". Tenemos la intención de incluir una sección de "archivo" para incluir todas las actas de reuniones de servicio para que sean accesibles para todos. Tuvimos que diseñar una nueva sección solo para reuniones "en línea", debido a la alta demanda, pero todas las áreas fueron muy diligentes en el envío de su información.

Llegar a decisiones sobre cuestiones de CSM

¿Su región ha acogido talleres sobre el IAC? Sí No

En caso afirmativo, describa estos esfuerzos, como el número de talleres y la asistencia promedio Lo que hacemos, en lugar de organizar un taller específico de IAC, es mantener nuestra Confraternidad regional actualizada sobre todo el progreso que estamos logrando en diversas áreas, incluidas HIPI, LT y traducciones de literatura. También nos gusta mantener a nuestros miembros actualizados sobre nuestras responsabilidades zonales y de área, tanto como grupo como en los puestos de servicio individuales. Estos talleres se realizan durante nuestros eventos regionales. .

Somos conscientes de tres métodos principales para llegar a una conciencia sobre las mociones en el IAC: Un recuento de votos sobre cada moción

En una reunión comunitaria donde se discuten y votan las mociones
Se deja a discreción del delegado.

¿Cuál de estos métodos utiliza su comunidad para tomar conciencia sobre el IAC? (Por favor, marque uno solamente. **Si su comunidad utiliza más de uno, indique el método principal y utilice la opción "Otro" para proporcionar más detalles.**)

Contabilización: un voto por área Recuento — un voto por grupo Recuento — un voto por miembro

Otro recuento, por favor describa

.....
 Debate y votación de los RSG en el taller/asamblea regional

Discusión y votación de los MCR en la reunión del CSR Otra reunión comunitaria, por favor describa

.....

Delegar decisiones en el DR/DS

Otros, sírvase describir N/A

.....

¿Discute su región las partes del IAC que no están relacionadas con mociones? Sí - No

En caso afirmativo, sírvase describir estos esfuerzos

¿Su región se dedica a tomar conciencia sobre el material de VAC? Sí - No

En caso afirmativo, sírvase describir estos esfuerzos

Innovaciones y desafíos

¿Qué tema generó el mayor interés y discusión en su región durante el último ciclo de conferencias?

El tema que más se discutió en el ciclo pasado fue el costo y los métodos de envío de nuestros pedidos de literatura de SMNA. Problemas de gastos, envío, derechos de autor, etc. Otra cuestión importante sería nuestro documento de políticas regionales que hemos aprobado desde entonces.

.....

Describa el desafío más importante que su región ha enfrentado desde CSM 2020 El desafío más

importante sería el de tener reuniones y continuar con nuestro trabajo HIPI durante la pandemia.

Además, siempre estamos tratando de entusiasmar a más miembros y ser proactivos con el servicio. Nos complace anunciar que la mitad de los miembros de nuestro Comité Regional son adictos tailandeses.

Existe el desafío obvio de llevar el mensaje a áreas remotas donde los servicios son limitados incluso en el mejor de los casos.

Describa algunos aspectos destacados o éxitos que su región ha experimentado desde CSM 2020 Como se

mencionó anteriormente, la mitad de los miembros de nuestro comité son tailandeses. Han estado haciendo un trabajo tremendo en el inicio de nuevas reuniones, traduciendo gran parte de nuestra literatura y atrayendo a más miembros. Han sido muy activos en ir a hospitales e instituciones, así como en hacer viajes frecuentes a las áreas del sur de Tailandia, visitando 6 instituciones de tratamiento específicas tailandesas. Han desarrollado una buena relación con algunas agencias tailandesas diferentes, donde antes como extranjeros no éramos tan fácilmente aceptados. ¡El comité de traducción ha sido muy productivo en los últimos años! El "Texto básico" se ha impreso en tailandés, el "Solo por hoy" se imprime y estará disponible en un par de meses, la "Guía de trabajo de pasos" está casi completa, así como el 95% de los folletos. Tenemos una copia preliminar de "Funciona cómo y por qué" que se enviará para su aprobación, y

"Vivir limpio" seguido de los "Principios que nos Guian" seguramente será el próximo.

.....

¿Qué información adicional le gustaría compartir con otros participantes de la conferencia? NA Tailandia

se ha convertido en una comunidad muy unificada en los últimos 15 años. A la región de Tailandia le encantaría un asiento en la CSM y, por lo tanto, tendría un vínculo más directo con la comunidad que no solo nos ha dado vida, sino que también continúa ayudándonos a crecer como individuos y como región. Creemos que dada nuestra capacidad de recuperación para superar algunos desafíos, seríamos útiles

para promover los servicios de NA en otros países del sudeste como Vietnam, Camboya, Laos y Birmania, utilizando los ejemplos y éxitos de NA de Tailandia, particularmente en llevar el mensaje a las comunidades indígenas que sufren. Hemos madurado mucho desde nuestros inicios, y hemos hecho un esfuerzo honesto para mejorar en las áreas donde nos faltaba en el pasado. Continuaremos haciendo nuestro mejor esfuerzo con los recursos que tenemos, y no solo sentiremos que podemos ser un gran activo para la CSM, sino que también nos beneficiaremos de su apoyo, si se nos da la oportunidad. Además, tuvimos que cancelar nuestra Convención el año pasado debido a las incertidumbres de los viajes, pero tenemos un comité completo y estamos celebrando una reunión del Comité de la Convención este mes para finalizar los detalles de nuestra Convención planificada en febrero de 2023.

En servicio,

Marca W

Delegado Regional, Tailandia

G. Información adicional de las regiones que solicitan admisión

Una Guía de los Servicios Mundiales en NA contiene la siguiente política:

"La Junta, con la asistencia del grupo de trabajo involucrado, producirá un informe final con recomendaciones para la próxima conferencia. La región solicitante verá el informe antes de que se distribuya a los participantes de la conferencia y puede incluir cualquier información adicional que considere relevante para que la conferencia la considere. Luego se distribuirá un informe de la información a los participantes de la conferencia antes de la CSM".

Cada región solicitante ha tenido la oportunidad de ver la parte del informe relevante para ellos, y a continuación se muestra la información adicional que proporcionaron.

Brasil Central

En cuanto a los grupos que forman parte de la Región Brasil, cuando se formó la Región Brasil Central, los grupos de la ciudad de Brasilia entendieron que sería mejor seguir siendo parte de la Región Brasil, ya que tiene voz en la CSM. Con el tiempo, algunos de estos grupos se unieron a la Región Brasil Central, pero otros siguen siendo parte de la Región Brasil. Respetamos la decisión de estos grupos. Independientemente de que formen parte de la Región Brasil, continuaremos prestando nuestros servicios en la ciudad de Brasilia. Creo que estos grupos solo se unirán a nosotros cuando la Región Brasil Central tenga voz en la CSM.

Sobre el crecimiento muy bajo: Me gustaría recordarles que la pandemia de COVID-19 ha obstaculizado nuestro crecimiento.

Atentamente, Marco E.

DR Brasil Central

Región de Irán No. 1

Desde nuestro último informe, muchas áreas y comités metropolitanos han decidido unirse a la Región 1, por lo que nuestra región ha crecido aproximadamente un 20% desde nuestro último contacto.

Javad M.

Irán Región 1 RD

Región Nordeste Brasil



WSC 2023 SEATING RECOMMENDATION

ADDITIONAL INFORMATION FROM NORDESTE REGION BRAZIL



- *¿Cuántas áreas hay en la región? (Por favor incluya áreas virtuales)*

12 CSAs Todos presenciales, el pasado 8 de enero de 2023 se inició un Grupo de Trabajo para formar uno nuevo

Entre tres estados (Maranhão, Ceará y Piauí) en el interior. Tal vez el próximo mes de mayo tengamos una nueva CSA en la región Nordeste. El servicio se realizó a través del proyecto “Llevando el mensaje”.

Adjunté el enlace con el inventario de la tercera fase del Proyecto Llevando el Mensaje. Enlace: https://drive.google.com/file/d/10HXfGp3nwhfM0jCowBXJjzfou5VwCuB/view?usp=share_link
- *¿Cuántos grupos hay en la región? (Por favor, incluya grupos que solo se reúnen virtualmente)*

Contamos con 118 grupos presenciales, 8 virtuales y 3 grupos institucionales presenciales. Incremento del 10% en los últimos seis meses.
- *¿Cuántas reuniones tienen lugar cada semana en la región? (Por favor, incluya reuniones virtuales)*

Tenemos 236 reuniones presenciales y 36 reuniones virtuales. El número de Grupos presenciales aumenta también del 10%. Adjunto el enlace con el inventario de reuniones virtuales y DC del último año 2022. Enlace: https://drive.google.com/file/d/1QBQBABpolT0UaMAy42f7TXGowkEQnhSb/view?usp=share_link
- *¿Cuántos paneles de H&I se llevan a cabo cada semana en la región? (Por favor, cuente los paneles facilitados por todos los organismos de servicio, no solo el CSR, y los que son virtuales).*

Hoy tenemos 40 paneles en total. 2 virtuales femeninas, 2 presenciales femeninas, 1 virtual masculina y 35 presenciales masculinas.

En el último año en ABNA DC tomó un censo del panel de H&I. Adjunto el enlace para ayudar con el acceso. Enlace: <https://www.na.org.br/mapa-censo-nacional-hi>
- Escritura de pasos para reclusos: aumentó mucho en dos cabinas de CSA Cajuina y CSA Forte, en diferentes estados. La Cajuína en Piauí y Forte en Pernambuco. Cajuína en dos cárceles una femenina y otra masculina. Un total de 43 cartas fueron contestadas en esas dos prisiones. CSA Forte en Pernambuco también respondió 40 cartas en dos prisiones. Se respondieron 83 cartas de julio a diciembre de 2022.

El Grupo de Trabajo femenino realizó una presentación internacional en cooperación con H&I “Experience Exchange Group” el 11 de diciembre de 2022. La presentación de la Región Nordeste fue dos veces, “Inmate Step Writing” y Carcará Project. Gran evento. El Grupo de Trabajo femenino hizo un video para llamar a nuevas personas a ser servidores.
- A través de nuestro Proyecto de Desarrollo de Confraternidad Llevando el Mensaje, estamos creciendo y superando las bajas que se han producido debido a la pandemia.
- El primer Grupo Femenino completó 20 años de formación en octubre de 2022, exactamente el 12 de octubre, en Fortaleza-CE. Tenemos otro Grupo en Terezina - IP. CSA Cajuina, y no podíamos dejar de comentar sobre este evento.
- Y no podemos olvidar que nuestra Región Nordeste Brasil completará 10 años de capacitación el 5 de mayo de 2023.
- *¿Su región o sus áreas tienen servicios compartidos con otros organismos de servicio?*

Sí. Después del evento entre CSR Brasil y CSR Región Nordeste, que fue el Convención Unificada, decidimos crear un evento especial de servicio nuevamente juntos. Dónde el evento sería sobre el Servicio. Y luego creamos el Primer Foro Unificado de Servicio Brasil Nordeste. La moción fue enviada a ambas regiones para su votación, y ambas regiones la aprobaron.

El 08 de agosto de 2022, creamos un Grupo de Trabajo para iniciar el proyecto desde el Primer Foro Unificado de Servicio Brasil Nordeste. Este evento será el primero en Brasil entre dos regiones.

El evento será del 18 al 20 de agosto de 2023. En la ciudad de Natal hasta ahora tenemos 130 inscripciones. El propósito es 250 inscripciones, pero tal vez vayamos a 300 miembros brasileños de la comunidad. Algunas personas llaman a una Convención de Servicio. El nombre del tema es Abnegación, Compromiso y Gratitude. Este evento estará abierto al público, familiares y profesionales de la educación, la salud y la seguridad pública.

En la ciudad de Natal en el estado de Rio Grande do Norte. Esta decisión de estar en Natal es la ciudad como estar en el centro de la región Nordeste de NA.

https://drive.google.com/file/d/10HXfGp3nwhfM0jCowBXJfzfou5VwCuB/view?usp=share_link
¡TODOS BIENVENIDOS!

Enlace de divulgación: <https://www.instagram.com/reel/CmhfPH5KPOR/?igshid=OGQ2MjdiOTE=>



- El próximo fin de semana, del 20 al 22 de enero, tendrá lugar el 2º Evento 100% libre Step de la CSA Unidade Leste en Fortaleza - CE. Espere más de 100 miembros participantes.
- Eventos celebrados en la Región Nordeste de julio a diciembre de 2022.
 - ❖ X- Convención Cearense 100 libre – CSA Luz, CSA Unidade Leste, CSA Sol Poente, CSA Praia – Fortaleza – CE- 2 al 4 de septiembre de 2022. El 3 de septiembre fue el Día de la Unidad de NA, y oramos en el tiempo de Brasilia.
 - ❖ I- Evento Temático CSA Forte- PE- 23 al 25 de septiembre de 2022.
 - ❖ Flight of the Eagles ACS Cajuina <https://www.na.org.br/mapa-censo-nacional-hi> -PI – Female Virtual Event - 9 de octubre de 2022.
 - ❖ IP DELAS – Evento Virtual Femenino de PI – 13, 15, 18, 19 de octubre de 2022.
 - ❖ II-I Paso Evento CSA Cajuina – PI- 21 al 23 de octubre de 2022.
 - ❖ XIV- Paso Evento CSA Upaon-Açu – MA – 4 al 6 de noviembre de 2022.
 - ❖ V- Paso Evento CSA Extremo Oriental – PB- 11 al 13 de noviembre de 2022. VIII- Paso Evento CSA casa Branca – PE – 9 al 11 de diciembre de 2022.

Hicimos un gran servicio unificado con la Región Brasil y la Región Nordeste, mayor alcance en dos estados al mismo tiempo en dos ciudades fronterizas. Eran 720 km de ida y 720 km de vuelta. Del 15 de diciembre al 21 de diciembre de 2022. 8 miembros participaron en esta acción de Desarrollo de Confraternidad a través del Proyecto Llevando el Mensaje, el Comité de Unidad y Servicio y Relaciones Públicas de la Región Brasil. Una ciudad en la Región Nordeste - Ciudad Petrolina - Pernambuco y otra ciudad en Brasil Região - Ciudad de Juazeiro da Bahia- El nombre del proyecto: Velho Chico Outreach. Hicimos paneles de IP en ambas

ciudades, paneles de H&I, entrevistas de radio, collage de carteles en varios lugares de las ciudades, distribuciones de folletos con la Línea de Ayuda 3003 y se distribuyeron más de 3000 volantes.

Muchas gracias por la oportunidad de ser parte de CSM 2023.

Grupo de Trabajo de Solicitud de Asientos de la Región Nordeste Brasil - 19 de enero de 2023.

Raimundo S. (Magal) RD

Nordeste Región Brasil

Novarck O.

DS Nordeste Región Brasil

Rio Grande do Sul

Nos gustaría agregar el siguiente pensamiento a la recomendación del grupo de trabajo: La inclusión de todas las áreas de nuestro estado en la Región de Rio Grande do Sul ha aumentado significativamente la efectividad de nuestros esfuerzos de relaciones públicas y nos ha ayudado a lograr mejores resultados con este servicio.

Alex S.

RD Rio Grande do Sul.

Tailandia

Fui a la reunión de habla rusa anoche y obtuve una cálida respuesta y siento que he "abierto la puerta" a una mejor comunicación. <https://www.instagram.com/reel/CmhfPH5KPOR/?igshid=OGQ2MjdiOTE> El idioma es sin duda una barrera, ya que la mayoría de ellos tienen muy poco inglés, y muchos de ellos están aquí de vacaciones. Sin embargo, compartimos una sala de reuniones, algo de literatura y etiquetas clave. y me invitaron a quedarme para la reunión, pero también tuve una reunión de la Convención al mismo tiempo. Tal vez la próxima semana asistiré. No entenderé lo que se dice, pero he estado en reuniones que no hablan inglés en el pasado, y el intercambio ciertamente se siente desde el corazón. Tenía curiosidad por descubrir que tienen un "foro" para los adictos rusos que viajan llamado "Transit N.A." que busqué en Google pero no pude encontrar nada. Aparentemente hacen un buen uso de él para los adictos de habla rusa que viajan por el mundo.

En cuanto a los adictos tailandeses, creo que estamos haciendo grandes progresos allí. Están en el Comité Regional, así como en puestos clave (incluido el presidente) en el Comité de la Convención. Últimamente nos hemos centrado en la Convención con reuniones cada dos semanas, y tenemos una reunión regional al comienzo de la Convención a mediados de marzo. Espero que se llenen todos los puestos, así como una buena asistencia a esa reunión. No creo que haya barreras entre los expatriados y los miembros tailandeses, y tenemos una buena relación. Sus habilidades en inglés son adecuadas y el respeto mutuo ciertamente está ahí. Nuestra 13ª Convención "Regalo de Vida" se llevará a cabo del 17 al 19 de marzo en Bangkok. Ya hemos tenido un buen "pre-registro" y emoción, por lo que debería ser un gran momento y éxito.

Marca W

RD Tailandia

Información general sobre el Brasil

Los siguientes puntos explican algunos de los puntos principales relacionados con el desarrollo de la estructura regional actual en Brasil. Estos, junto con el mapa regional brasileño, se ofrecen en un intento de explicar algunas de las circunstancias únicas dentro de Brasil y están destinados a ayudar en el proceso de toma de decisiones de los participantes de la conferencia.

- 1992—Región Brasil asentada en la CSM. La región cubre todo el país de Brasil.
- Finales de la década de 1990 y principios de la década de 2000: Las discusiones sobre los desafíos relacionados con el tamaño geográfico de Brasil dan como resultado la propuesta de formar un nuevo nivel de servicio llamado núcleos en 2002. Estos son cuerpos de servicio multitarea que se posicionan entre la CSA y el CSR. Están destinados a permitir que las áreas vecinas se apoyen mutuamente, promuevan el crecimiento de la confraternidad en áreas menos desarrolladas y ahorren en gastos de viaje.
- 2002 hasta la actualidad: se forman núcleos en diferentes partes de Brasil, inicialmente en los principales centros de población de Río de Janeiro y São Paulo.
- 2005—Se forma la Región Sur de Brasil.
- 2007—Se forma la Región Grande São Paulo.
- 2008—Región Sur de Brasil asentada.
- 2009—Se forman las regiones HOW y Río de Janeiro.
- 2011—Se forma la Región de Rio Grande do Sul.
- 2013—Se forman las regiones Brasil Central y Brasil Nordeste.
- 2015—Se forma la región de Minas.
- 2018: se asientan las regiones de Río de Janeiro, Grande São Paulo y HOW. 
- 2020—Región de Minas asentada.



Procesos propuestos para la CSM 2023

La conferencia siempre está evolucionando, y en cada CSM los participantes deciden sobre los cambios en los procesos. Por lo general, los participantes aprobarán nuevos procesos para una sola conferencia, y si los cambios parecen ir bien, se ofrecen mociones el día de cierre de la CSM para que los nuevos procesos sean una política continua. Tenemos la intención de continuar con ese enfoque. En el pasado, normalmente hemos ofrecido una sola moción con todos los cambios en los procesos, pero a menudo ha sido la preferencia de la CSM tratar los problemas por separado cuando sea posible, por lo que estamos ofreciendo mociones separadas aquí. Estamos proponiendo una serie de cambios en los procesos de conferencia para CSM 2023.

Si los cambios mejoran el proceso de toma de decisiones, ofreceremos mociones el día de cierre de la CSM para convertirlos en una política continua. A continuación, describimos nuestras recomendaciones para:

- Terminología para describir los resultados de las encuestas y votaciones
- Enmiendas
- Apelar al facilitador
- Abstenciones
- Proceso de propuesta de nuevas ideas

Terminología para describir los resultados de las encuestas y votaciones

Estamos ofreciendo una moción para simplificar la terminología que se utilizará para describir las encuestas y los resultados de la votación. En el pasado, el porcentaje requerido para aprobar algunas mociones era una mayoría simple, y para otras mociones era de dos tercios. La

terminología actual de *Una guía para Servicios Mundiales* refleja esos diferentes umbrales de aprobación.

Esta es la terminología enumerada en *GWSNA*. Es potencialmente confuso porque una moción que tiene "apoyo" puede fallar.

Apoyo unánime		
Apoyo por consenso	(es decir, 80% o más de apoyo)	80% <= 100%
Fuerte apoyo	(es decir, 2/3 de apoyo mayoritario)	66.66% <= 80%
Apoyo	(es decir, apoyo de mayoría simple)	>50% <= 66.66%
Falta de apoyo	(lo que significa menos que el apoyo de la mayoría simple)	>33.33% <= 50%
Fuerte falta de apoyo	(lo que significa menos de 1/3 de soporte)	>20% <= 33.33%
El consenso no está a favor Sin apoyo	(es decir, 20% o menos de apoyo)	>0% <= 20%

Sugerimos combinar los tres términos intermedios: apoyo, falta de apoyo y fuerte falta de apoyo, en una categoría: *falta de apoyo fuerte*. *La falta de un apoyo fuerte* describe mejor el resultado de la votación o la encuesta: con menos de dos tercios, no hay suficiente apoyo para aprobar el tema.

Moción: Usar la siguiente terminología para describir los resultados de la encuesta y la votación, solo para CSM 2023:

Apoyo unánime		
Apoyo de consenso	(es decir, 80% o más de apoyo)	80% <= 100%
Fuerte apoyo	(lo que significa 2/3 de apoyo mayoritario)	66.66% <= 80%
Falta de apoyo fuerte	(lo que significa menos de 2/3 de apoyo)	>20% <= 66.66%
Consenso no apoyado	(es decir, 20% o menos apoyo)	>0% <= 20%
Sin soporte		

Intención: Simplificar la terminología para describir los resultados de la votación y las encuestas y hacerla menos potencialmente confusa.

Podemos ofrecer una moción el día de clausura de la conferencia con un lenguaje similar para incluir en *Una Guía de Servicios Mundiales en NA*.

Enmiendas

Todas las mociones y enmiendas del IAC y el VAC, así como las mociones para asentar a los nuevos participantes de la conferencia, se examinan en inglés, portugués y español antes de la CSM. Tomar esta encuesta inicial antes de la CSM ayuda a los Cofacilitadores de la CSM a determinar el orden del día en la conferencia y acelera el proceso de toma de decisiones.

Debido a que las enmiendas se presentan antes de la CSM, los cambios que recomendamos para esta conferencia no llegaron en forma de mociones aquí en el VAC, sino como solicitudes. Publicamos un folleto sobre enmiendas a www.na.org/conference que explicaba las recomendaciones en detalle.

Los Cofacilitadores de la CSM recomendaron una fecha límite de "primer borrador" para las enmiendas, además de la fecha límite del borrador final ya existente, y trataron de aclarar qué es y

qué no es una enmienda y proporcionar una definición más completa que la que se encuentra actualmente en *GSMNA*. Al igual que con todos los cambios sugeridos aquí, la junta ofrecerá mociones para crear una política continua para estos cambios en el proceso de enmienda, si parecen ir bien para CSM 2023.

Plazos:

La política actual requiere que las enmiendas y las mociones de asientos se presenten 15 días antes de la CSM, a fin de dar tiempo para traducirlas e incluirlas en la encuesta inicial que se realiza antes de que comience la CSM. Dependiendo de cuántas enmiendas se ofrezcan y cuán complejas sean, el proceso de finalización y traducción de enmiendas puede llevar mucho tiempo.

Al igual que una moción principal, una enmienda debería prestarse fácilmente a un voto afirmativo o negativo. Los Cofacilitadores de la CSM trabajan con cada enmendado para garantizar que una enmienda busque refinar una moción (consulte la sección "Definición" a continuación) y que se preste a un voto de sí o no. Si un participante presenta una enmienda similar a una enmienda presentada por otro participante, los Cofacilitadores alientan a los creadores a comunicarse entre sí y proponer una enmienda combinada. El proceso de obtener una enmienda lista para CSM puede tomar varios correos electrónicos o llamadas telefónicas o reuniones de Zoom entre el creador de la enmienda y los Cofacilitadores de la CSM.

Para la CSM 2023, los Cofacilitadores han pedido a los participantes que tengan la intención de ofrecer una enmienda que notifiquen a la junta a más tardar un mes antes de la CSM, a fin de dar tiempo suficiente para asegurarse de que la enmienda esté lista para la CSM. Este primer borrador de plazo da tiempo para que las enmiendas sean revisadas o refinadas si es necesario antes de que sean traducidas y sondeadas. Si eso va bien, tenemos la intención de ofrecer una moción el día de cierre de la CSM para que sea una política continua que los delegados que tengan la intención de ofrecer una enmienda notifiquen a la Junta Mundial a más tardar un mes antes de la CSM, a fin de dar tiempo para asegurarse de que cada enmienda esté lista para la CSM.

Definición:

La siguiente descripción se incluye en el folleto de enmienda publicado en www.na.org/conference:

El objetivo de una enmienda es *refinar* una moción, no revisarla completamente o *reemplazarla*. Idealmente, una enmienda se mantiene fiel a la dirección principal o al propósito principal de una moción. Una enmienda podría tener por objeto aclarar una moción para hacerla más adecuada o aceptable o añadir algo relacionado o estrechamente relacionado con el tema de la moción. No se puede introducir ningún tema nuevo con el pretexto de ser una enmienda.

Por ejemplo:

Moción X: Financiar el viaje del MCR en tren al CSR de enero.

Intención: Aumentar la accesibilidad del CSR para los miembros que deben asistir.

Enmienda aceptable a la moción X: Cambiar *tren* a *tren o coche*. La moción X, si se enmienda, diría: Financiar el viaje del MCR en tren o automóvil al CSR de enero.

Intención: Permitir a los MCR otra opción de viaje que no sería más cara que el tren.

Enmienda aceptable a la Moción X: Agregar *un servidor regional de confianza* después de *MCR*. La moción X, si se enmienda, diría: Financiar el MCR y el servidor regional de confianza viajan en tren al CSR de enero.

Intención: Permitir a los servidores de confianza elegidos por la región la misma oportunidad que los elegidos por las áreas miembros.

No es una enmienda aceptable a la Moción X: Cambiar *el CSR de enero* a la Convención Mundial. La moción X, si se enmienda, diría: Financiar los viajes de la MCR en tren a la Convención Mundial.

Moción Y: Desarrollar un plan de proyecto para su consideración en CSM 2024 para crear una IP dirigida a los marcianos.

Intención: Dirigir una pieza de literatura a adictos en otro planeta.

Enmienda aceptable a la Moción Y: Cambiar *marcianos* a *alienígenas de ritmo*.
Movimiento

Y, si se enmienda, diría lo siguiente: Elaborar un plan de proyecto para su examen en la CSM 2024 para crear un folleto dirigido a los extraterrestres.

Intención: Ampliar el alcance del proyecto propuesto para incluir a todos los no terrícolas.

Enmienda aceptable a la moción Y: Cambiar folleto por folleto. La moción Y, si se enmienda, diría: Desarrollar un plan de proyecto para su consideración en CSM 2024 para crear un folleto dirigido a los marcianos.

Intención: Cambiar el resultado propuesto del proyecto para producir un folleto en lugar de un folleto.

No es una enmienda aceptable a la Moción Y: Cambiar *crear una IP dirigida a los marcianos* para *revisar el Texto Básico*.

Podemos ofrecer una moción el día de clausura de la conferencia con un lenguaje similar para incluir en *La Guía de Servicios Mundiales en NA*.

Apelar al facilitador

Las recomendaciones restantes aquí sobre los procesos están al servicio de la transición en curso de la CSM del procedimiento parlamentario a la toma de decisiones basada en el consenso. Apelar a la presidencia es un proceso que proviene del procedimiento parlamentario. Por lo general, en el procedimiento parlamentario, cuando un participante impugna una decisión del presidente, el facilitador explica por qué tomó la decisión que hizo, el miembro que impugna explica por qué está apelando la decisión, y luego hay una votación. Si la mayoría de los participantes votan a favor de

la decisión del presidente, se mantiene. En las reglas de CSM, el procedimiento ha pasado a llamarse *Apelar al facilitador*, pero el proceso es básicamente el mismo.

La conferencia necesita un sistema de controles y equilibrios. Nos gustaría ver un enfoque más en armonía con la toma de decisiones basada en el consenso y los principios de las Tradiciones y Conceptos, pero aún no tenemos nada concreto que ofrecer. Mientras tanto, estamos recomendando un cambio en el porcentaje necesario para revocar una decisión del facilitador.

Bajo la política actual, un tercio del cuerpo puede revocar una decisión del presidente. Esto es lo que *Un Guía a los Servicios Mundiales en NA (GSMNA)* dice actualmente sobre apelar una decisión de los Cofacilitadores:

Un participante puede impugnar cualquier decisión del Cofacilitador, y si es así, el cuerpo votará sobre si mantener la decisión de los Cofacilitadores. Debe existir un fuerte apoyo (al menos dos tercios) a favor de los Cofacilitadores para que los Cofacilitadores decidan presentarse

Estamos ofreciendo una moción para que el umbral para mantener una decisión del facilitador sea una mayoría simple a favor de la decisión / decisión de los Cofacilitadores, como solía ser, en lugar de dos tercios a favor.

Los Cofacilitadores de la CSM son servidores de confianza del cuerpo. La conferencia ha elegido a los cofacilitadores y les ha confiado la responsabilidad de tomar decisiones con respecto a la celebración de las sesiones de la conferencia. Por lo tanto, sus decisiones se consideran decisiones del órgano a menos que sean revocadas por mayoría de votos del órgano. Se siente inconsistente con los principios de las Tradiciones y Conceptos permitir que un tercio del cuerpo revierta sus decisiones.

El umbral para revocar una decisión del presidente solía ser una mayoría simple. Cuando la CSM decidió cambiar el umbral para aprobar todas las mociones a dos tercios, esto cambió junto con todo lo demás, pero creemos que fue un error. Una moción para cambiar el umbral de nuevo a una mayoría simple parece un primer paso lógico hacia un proceso más consistente con la toma de decisiones basada en el consenso.

También recomendamos que un llamamiento del Cofacilitador no sea discutible para que el órgano no se atasque en un debate. Así es como ha funcionado el proceso en el pasado. Cuando hay una apelación del Cofacilitador, el Cofacilitador explica por qué dictaminó como lo hizo y el participante que presenta la apelación explica por qué está haciendo la apelación, y esa es toda la información que el organismo necesita para tomar una decisión.

La esperanza es que podamos llegar a un proceso más en línea con TBDC en algún momento futuro. Al igual que con los elementos anteriores mencionados aquí, estamos sugiriendo este cambio para CSM 2023, y si parece ir sin problemas, podemos ofrecer una moción el día de clausura de la conferencia para hacer esta política continua.

Moción: Solo para CSM 2023: Si un participante apela una decisión del Cofacilitador, el Cofacilitador explicará por qué dictaminó como lo hizo, el participante que presenta la apelación explicará por

qué está apelando el fallo y luego el cuerpo votará. El umbral de votación requerido para mantener una decisión del Cofacilitador bajo apelación será del 50% más 1 a favor del Cofacilitador.

Intención: Definir claramente el proceso para que un participante apele el presidente, manteniendo así los controles y equilibrios.

Abstenciones

Las abstenciones son otro remanente del procedimiento parlamentario. Como informamos durante la reunión web de participantes de la conferencia de diciembre, estamos enviando una moción para eliminar las abstenciones solo para la CSM 2023, con la opción de tomar una decisión el último día de la CSM para adoptar el cambio de forma continua si se desea. Incluimos una moción similar en el VAC de la Conferencia 2020, pero debido a los cambios en la conferencia provocados por la pandemia, esa moción nunca se presentó en la CSM.

No estábamos de acuerdo como junta sobre si volver a presentar esta moción, pero durante al menos los dos últimos ciclos de conferencias, los Cofacilitadores de la CSM han estado a favor de permitir que la CSM decida este tema, y los Cofacilitadores no pueden ofrecer mociones en el VAC, por lo que estamos ofreciendo esta moción nuevamente.

Actualmente hay cuatro formas diferentes de responder a una encuesta o voto de CSM: **sí**, no, **abstención** y **presente sin votar**. La forma de afectar menos el resultado de una moción es responder presente *sin votar*. Las tres primeras opciones, *sí*, no y *abstención*, están incluidas en el recuento de votos, pero la votación *presente* sin votar no lo está. Las abstenciones son ampliamente malinterpretadas como una forma de mantenerse al margen y no registrar una votación sobre un tema. Sin embargo, el efecto de una abstención en el resultado de una votación es el mismo que el efecto de votar *no*.

Explicaremos por qué una abstención tiene el mismo efecto que votar no: para que una moción sea aprobada, dos tercios de los participantes que votan sobre ella deben apoyarla. El nivel de apoyo a una moción se determina contando el número de participantes a favor de la medida en relación con el número total de participantes que votan: *sí*, no y abstenciones. Esto significa que una abstención, bajo nuestro sistema actual, cuenta efectivamente como oposición o no.

Aquí hay tres ejemplos de cómo las mismas 60 personas podrían votar sobre una moción:

Si el recuento de votos es 40 *sí*, 20 no, 0 abstenciones y 0 presentes que no votan, la moción sería aprobada. Sesenta miembros están votando. Dos tercios de 60 son 40, y 40 participantes votaron *sí*.

Si el recuento de votos es 38 *sí*, 19 no, 3 abstenciones y 0 presentes que no votan, la moción no pasaría. Todavía hay 60 participantes votando, porque las abstenciones son parte del recuento de votos, pero solo 38 participantes votaron *sí*.

Si los 3 participantes que se abstuvieron respondieran como presentes sin votar, el recuento sería de 38 *sí*, 19 no, 0 abstenciones y 3 presentes sin votar, y la moción sería aprobada. Debido a que el presente no vota no es parte del recuento de votos, en este caso

solo 57 personas están votando. Dos tercios de 57 son 38, y con 38 participantes votando sí, la moción sería aprobada.

SÍ	NO	ABSTENCIÓN	PRESENTE SIN VOTAR	RESULTADO
40	20	0	0	PASA
38	19	3	0	NO PASA
38	19	0	3	PASA

Como ilustran los ejemplos anteriores, en términos del recuento de votos, las abstenciones tienen el mismo efecto que un *voto negativo*.

En el procedimiento parlamentario, la discusión de las mociones se limita típicamente a tres pros y tres contras. Las abstenciones pueden ser una forma para que los participantes registren que no están listos para tomar una decisión sobre un tema. Debido a que la CSM utiliza procedimientos basados en el consenso, a menos que el cuerpo esté en consenso sobre un tema, la discusión no se limita a un cierto número de pros o contras. Antes de cada votación, los participantes tienen la oportunidad de hacer preguntas si les falta la información que necesitan para tomar una decisión. Los participantes tienen mociones IAC y VAC meses antes de la CSM. Incluso las enmiendas se publican aproximadamente dos semanas antes de la reunión. Hay muchas oportunidades para hacer preguntas o tener discusiones en reuniones web y en el panel de discusión, así como a través de correos electrónicos a la Junta Mundial o a cualquier otro participante. Como somos un órgano basado en el consenso, debería haber oportunidad para que los participantes recopilen información y discutan temas antes de tomar una decisión.

Debido a que la no votación presente es una opción disponible para los participantes que no están a favor ni en contra de una moción, recomendamos que intentemos, solo para la CSM 2023, pedir y contar solo apoyo / sí, oposición / no y no votar presente.

Una vez más, si esto parece funcionar bien, podemos presentar una moción el día de cierre de la CSM para llevar adelante la idea como política continua.

Moción: Eliminar las abstenciones al votar o realizar encuestas, solo para la CSM 2023.

Intención: Simplificar el proceso de votación y eliminar una opción que tiene el mismo efecto que un *no voto*.

Discusiones sobre nuevas propuestas de ideas

La CSM 2018 adoptó el proceso descrito y actualizado a continuación para discutir nuevas propuestas de ideas una sola vez. En el día de clausura de la CSM 2018, los participantes adoptaron la Moción 53, que se incluye en la página siguiente, eliminando efectivamente los nuevos asuntos formales en las futuras CSM y reconociendo que el proceso para discutir nuevas ideas se trabajará durante el ciclo de conferencias 2018-2020. La Moción 53 decía que un proceso propuesto para usar en la conferencia de 2020 se presentaría en el material

de la Vía de Aprobación de la Conferencia. Debido a las limitaciones de una CSM virtual, el proceso propuesto incluido en el material VAC no se ofreció en la CSM 2020. Un proceso propuesto para usar en la CSM 2023 se incluye en este VAC 2023.

Proceso 2018 actualizado para la CSM 2023

Los cambios se muestran en rojo a continuación con subrayados para adiciones y tachados para eliminaciones:

Para adoptar solo para la CSM 2023, los siguientes enfoques para Propuestas de Nuevas Ideas:

- 1) Todos los creadores de nuevas propuestas utilizarán un formulario de Nueva Propuesta para enviar su propuesta electrónicamente. El formulario incluirá la siguiente información:
 - a) Creador
 - b) Tema principal/cuestión abordada en la propuesta
 - c) La propuesta en sí
 - d) ~~¿Qué pretende lograr esta propuesta? (es decir, proyecto, discusión de temas, nuevas herramientas, evolución de la idea para crear una moción IAC 2020, etc.)~~ Cualquier material contextual o de apoyo que sea útil en la discusión de la propuesta
- 2) La fecha límite para la presentación de nuevas propuestas será a las 12:00 del mediodía del miércoles de la semana de la Conferencia. Los Co-facilitadores de la CSM y el Coordinador de la Junta Mundial supervisarán la ~~compilación~~ de todas las propuestas presentadas y serán responsables de la presentación final de la lista que se distribuirá a los participantes de la Conferencia. Pueden agrupar propuestas que tienen temas similares ~~(como se hace actualmente)~~.
- 3) Los nuevos paquetes de propuestas y encuestas se ~~distribuirán para~~ los participantes de la Conferencia el miércoles por la noche.
 - a) A cada participante se le pedirá que complete la encuesta, identificando las propuestas o temas que desea discutir con un "sí" y aquellos que no desea discutir con un "no". Los participantes pueden elegir votar "sí" o "no" para cada propuesta, ninguna de las propuestas o cualquier número intermedio.
 - b) La fecha límite para completar y entregar las encuestas de Nueva Propuesta es el mediodía del jueves.
- 4) Las encuestas se tabularán; todos los resultados se proporcionarán a los participantes de la Conferencia Jueves por la noche.
 - a) Las propuestas o temas que reciban la mayor cantidad de votos "sí" se identificarán para su discusión en grupos pequeños. Buscaremos el acuerdo de la Conferencia sobre los temas de discusión de grupos pequeños.
 - b) Todas las propuestas que fueron presentadas ~~y no discutidas~~ se incluirán en un apéndice a las actas de la CSM.
- 5) Las discusiones de la nueva propuesta se llevarán a cabo en dos sesiones de trabajo de 90 minutos

Viernes.

- a) Nos reuniremos como un grupo grande antes del inicio de las discusiones en grupos pequeños para revisar las propuestas y acordar un marco (dependiendo de los temas y los resultados previstos), de modo que haya un entendimiento común del proceso y los objetivos.
 - b) Habrá ~~cinco numerosas~~ salas de discusión, dos para ~~delegados de DR, dos para DS~~ suplentes, específicas del idioma y virtuales. ~~y uno para participantes de habla hispana.~~
 - c) Cada sesión en las salas de discusión tendrá tiempo para discusiones en grupos pequeños y grandes sobre cada tema. Se pedirá a cada sala de reuniones que acuerde los resultados de sus debates para informar a la Conferencia.
 - d) Los resultados de la sesión se compilarán en preparación para la sesión del sábado por la mañana.
- 6) Seguimiento en grupos grandes en sesiones en grupos pequeños (sábado por la mañana)
- a) Informaremos los puntos de acuerdo o desacuerdo de los desgloses, y facilitaremos una discusión sobre cómo avanzar. Esto podría incluir discusiones adicionales en grupos grandes o pequeños.
 - b) Ya sea aquí o en Avanzando, la Conferencia decidirá cómo llevar adelante propuestas o temas que ~~recibieron un apoyo considerable pero que no~~ fueron ~~identificados para su~~ discusión fueron discutidos.
- 7) Sesión Avanzando (sábado por la tarde)
- a) Se abordarán todos los resultados del proceso de Nuevas Propuestas que necesiten una votación final.
 - b) Se abordarán todas las demás cuestiones del trabajo de la semana que necesiten una votación final.

Moción 53 (de la CSM 2018)

Para reconocer en el próximo *GSMNA*, ese nuevo negocio formal ha sido eliminado. El proceso utilizado en la CSM 2018 para discutir Nuevas Ideas continuará desarrollándose en el ciclo. Se incluirá una moción en el VAC 2020 y se ofrecerá al comienzo de la CSM 2020 para delinear el proceso que se utilizará para esa Conferencia.

Moción: Adoptar solo para la CSM 2023, los siguientes enfoques para Propuestas de Nuevas Ideas.
[Ver arriba.]

PROPUESTA DE POLÍTICA DE REEMBOLSO DE VIAJES CICLO DE CONFERENCIAS 2023-2025

Este paquete intentará responder a la mayoría de las preguntas que pueda tener sobre el reembolso y los anticipos de los gastos en los que pueda incurrir al cumplir con su compromiso de servicio mundial. Solo el monto del gasto incidental diario ha cambiado con respecto a ciclos anteriores. Esta política entrará en vigor el 1 de julio de 2023 si se adopta.

Se adjunta una copia de las Pautas de viaje de los Servicios Mundiales. Debe intentar familiarizarse con este documento. Las preguntas más frecuentes se abordan aquí. .

Siete reglas básicas a tener en cuenta

1. Todas las solicitudes de reembolso y contabilización de anticipos deben presentarse en un formulario de Informe de gastos. Se incluye una copia, y también se puede acceder a este formulario en www.na.org/conference.
2. Todas las solicitudes de reembolso deben enviarse a más tardar 60 días después del último día de viaje de un viaje o evento. Las presentaciones después de 90 días generalmente serán denegadas.
3. Solo se le reembolsará el viaje en los días en que estaba programado para viajar hacia y desde un evento o para asistir al evento. Los viajeros internacionales con frecuencia necesitarán un día adicional en cada extremo de un evento. Esto se anticipa. Todas las demás extensiones deben recibir aprobación previa caso por caso o no serán reembolsadas.
4. Las solicitudes deben incluir un recibo, cuando sea posible, de los artículos reembolsables no relacionados con las comidas.
5. Envíe todos los documentos originales (incluidos los recibos) a la OSM.
6. Los gastos de viaje suelen ser reembolsables por los gastos de puerta a puerta.
7. El Servicio de Impuestos Internos (IRS) no permite llamadas telefónicas personales como un gasto reembolsable.

COMIDAS

La asignación máxima de comida y propina es de \$ 70 US por día (incluidos los días de viaje). Si viaja fuera del USA., se le notificará antes de la salida de la asignación diaria de comida y propina aprobada para el país en particular al que viaja. Este es el máximo que se le adelantará / reembolsará por comidas y propinas. No es necesario guardar o entregar sus recibos de comida.

VIAJES

Debe entregar los recibos de todos los gastos de viaje. Los pasajes aéreos, viajes compartidos, tarifas de taxi, servicio de transporte, kilometraje u otro transporte terrestre, así como el estacionamiento y los peajes son reembolsables. Si los recibos normales no están disponibles, se debe incluir un recibo escrito a mano y firmado. En general, se espera que se utilicen los medios de transporte más económicos disponibles de manera segura. Ocasionalmente, los viajeros pueden desear reunir sus recursos y alquilar un automóvil. Esto con frecuencia puede ahorrar dinero; Sin embargo, en la mayoría de los casos esto debe recibir aprobación previa. Tenga en cuenta que al utilizar su propio coche, debe incluir la lectura de su odómetro desde el punto de origen hasta el punto de destino y el propósito del viaje en la solicitud de reembolso. Esta solicitud

de reembolso servirá como el recibo necesario para el reembolso de millas. La tarifa de millaje reembolsable para 2022 es de \$ 0.625 por milla. Estas tasas cambian cada año y son establecidas por el IRS.

Para las reuniones celebradas en la OSM-Chatsworth y la CSM, un viaje compartido en clase económica: Uber (UberX, UberXL para más de un viajero a la vez, o WAV) o Lyft (Lyft o Lyft compartido), al Warner Center Marriott se puede reembolsar con recibos. No reembolsaremos el costo adicional de los viajes de UberBlack, Uber o Lyft Lux. Si eliges usar algo que no sea un Uber o Lyft básico, el transporte terrestre que exceda la cantidad de un Uber o Lyft económico requiere aprobación previa.

Procedimiento de reserva de viaje

El transporte aéreo se reservará a través de la OSM o su agente siempre que sea posible. Los viajeros que hagan reservaciones a través de sus propios agentes de viajes deben enviar por fax o correo electrónico una copia de su itinerario a la OSM en el momento en que se reserva el boleto. Todos los viajeros deben hacer sus arreglos de viaje al menos 21 días antes del viaje programado. En los casos en que esto no sea posible, los viajeros deben solicitar una consideración especial para su viaje notificando a la OSM antes de la fecha límite de 21 días.

EJEMPLO DE INFORME DE GASTOS

Se examina el siguiente escenario: Sam (podría ser Samantha) Service está financiado para asistir a un trabajo en una reunión del foro zonal en Dallas durante tres días. Sam vive en Wisconsin. Sam compra boletos de avión (después de consultar con el agente de viajes de la OSM para obtener una tarifa cotizada) de un agente de viajes local. (*Nota:* En la mayoría de los casos, el agente de viajes de la OSM será el menos costoso. Un agente local solo debe utilizarse como un medio para asegurar una tarifa más baja, nunca como una conveniencia. Recuerde comprar siempre sus boletos un mínimo de 21 días antes de la salida para calificar para la tarifa más baja). Sam luego conduce al aeropuerto (a 27 millas de su casa) y se estaciona en el estacionamiento económico. Por lo general, la habitación del hotel es reservada por la WSO; Sin embargo, eso no fue posible en esta ocasión. El viaje compartido al hotel cuesta \$ 14.00, y Sam le da una propina al conductor \$ 2.00. Sam asiste al evento, impartiendo gran sabiduría a la comunidad local de NA; regresa al aeropuerto por viaje compartido (\$ 16 con propina); y vuela a casa. La factura de estacionamiento es de \$21. Sam guarda todos los recibos. Un avance de

Se solicitaron y concedieron \$210. La asignación de comidas es de \$ 70 / día. ¿Qué es reembolsable y cómo llena Sam una solicitud?

Consulte la solicitud de muestra adjunta.

- Pasaje aéreo: sí, con recibo e itinerario enviados por correo electrónico a la OSM.
- Conduzca hasta el aeropuerto, sí; Se deben proporcionar las lecturas iniciales y finales del odómetro y el propósito del viaje. Calcular el kilometraje a \$0.625 por milla (27 x \$0.625 = \$16.88).
- Uber (con propina), sí, con recibo.
- Comidas: la asignación máxima de comidas y propinas es de \$ 70 por día (incluye días de viaje); No se necesitan recibos.
- Hotel: sí, con recibo. *Nota:* Solo la tarifa de la habitación y los impuestos son reembolsables; cualquier otra cosa cargada a su habitación (comidas, películas, llamadas telefónicas, etc.) es su responsabilidad. Se pueden planificar alojamientos individuales para acomodar a viajeros de diferentes zonas horarias y / o aquellos con problemas personales individuales, como ronquidos. Esto debe ser aprobado por Servicios Mundiales y no puede ser hecho por el viajero individual. Si se hospeda con un viajero de otro comité, se espera que esa persona pague la mitad de la habitación. El personal de OSM informará a los viajeros cómo organizar el pago.

- Estacionamiento: sí, con recibo.

Complete el Informe de gastos como se muestra y envíelo a la OSM.

Después de la aprobación, el saldo de la solicitud de Sam (después de deducir el anticipo de \$ 180) se envía por correo en forma de cheque en la próxima ejecución semanal. Debido a que Sam llenó la solicitud correctamente e incluyó la documentación adecuada (recibos), dentro de una semana (dos como máximo) Sam ha sido reembolsado por los gastos anteriores. Se harán otros arreglos para los viajeros fuera de los Estados Unidos.

AVANCES

Si recibe un anticipo, DEBE enviar un formulario de gastos, incluso si no se le debe dinero. Esto se hace para dar cuenta de los fondos. Incluya los fondos no utilizados. No se le adelantarán ni reembolsarán fondos hasta que se hayan contabilizado los anticipos anteriores que estén pendientes durante 60 días o más.

UNA SUGERENCIA IMPORTANTE

Si, después de leer las Pautas de Viaje del Servicio Mundial y este paquete, no está seguro acerca de un artículo en particular y si es o sería reembolsable, comuníquese con la OSM para obtener una aclaración. Una buena regla general es esta: si algo no se aborda claramente en las Pautas de viaje de servicio mundial, lo más probable es que requiera aprobación previa si planea solicitar un reembolso. Al igual que con todas las políticas, hay momentos en que los viajeros pueden necesitar buscar una excepción. El Comité Ejecutivo de la Junta Mundial tiene la capacidad de considerar estas solicitudes caso por caso.

Esperamos que esto haya sido útil. Una vez más, envíe sus solicitudes lo antes posible; Esto le ayudará a ser reembolsado más rápidamente y le ayudará enormemente en la administración de nuestro presupuesto de viaje.

Reembolso por gastos de funcionarios de confianza que no sean de viaje

La mayoría de los gastos incurridos para cumplir con su compromiso de servicio son reembolsables. Todos requieren recibos y deben presentarse dentro de los 90 días posteriores a la compra (en el caso de suministros) o la fecha de la factura (teléfono / fax).

Política de Comunicación

El IRS no permite llamadas telefónicas personales como un gasto reembolsable. Solo las llamadas telefónicas que están directamente relacionadas con un propósito comercial específico son un gasto reembolsable. Los gastos de teléfono, Internet y fax incurridos por los servidores de confianza del Servicio Mundial en el curso de los negocios autorizados o necesarios del Servicio Mundial son reembolsables utilizando el siguiente procedimiento.

- Las asignaciones están determinadas por proyecto, actividad o asignación. Estas asignaciones serán para gastos mensuales a menos que se autorice lo contrario.
- Todos los gastos de teléfono e Internet deben estar justificados.
- Los gastos individuales deben enviarse a la WSO cada mes o cuando haya una factura disponible.
- Si ha sido aprobado por Servicios Mundiales para instalar una línea dedicada para Internet, la instalación y el cargo mensual de la línea son reembolsables (con recibos) o, en algunos casos, pueden facturarse directamente a SMNA. Estas conexiones se proporcionan para garantizar comunicaciones fiables con los Servicios Mundiales.

Miscelánea

Cualquier otro gasto incurrido que usted crea que debe ser reembolsado debe enviarse como "otro" en un Informe de gastos con recibo(s) incluido(s).

Ejemplo de informe de gastos

Nombre: Sam Fecha de solicitud de servicio : 1 de septiembre de 2023
 Evento/Propósito: Taller del Foro Zonal Fechas del evento: 04-06 Aug 2023
 Ubicación: Dallas, Texas, Estados Unidos

La asignación máxima de comida y propina es de \$ 60 por día

3 # de Días x \$70.00 \$210.00

Días	Viajar	Alojamiento	Comida/Propina	Otro	Notas	Diario Total
Jueves						
Viernes	\$ 292,00 \$ 16.88* \$30.00**		\$ 30,00		Pasaje *27 millas **Viaje compartido	\$ 368.88
Sábado			\$ 40,00			\$ 40,00
Domingo	\$ 16.88* \$35.00** \$21.00***	\$ 181.50	\$ 55,00		*27 millas **Viaje compartido Aparcamiento	\$ 309.38
Lunes						
Martes						
Miércoles						
Totales	\$ 411.76		\$ 125,00			\$ 718.26
Adelanto						\$ 210,00
La tarifa de millaje de 2022 es de \$0.625						Saldo
						\$ 508.26
	Prius 2006		Número de licencia		123XXX	
Lectura del odómetro al comienzo del viaje	62300		Lectura del odómetro al final del viaje		62354	

Por la presente certifico que lo anterior es verdadero y correcto.

Fecha de firma

Fecha de aprobación

INFORME DE GASTOS (se puede acceder a este formulario en www.na.org/conference)